EL DIARIO PALENTINO

Nº REFUNDIDO 6.865

Fundado en 1882 y 1890

TELEFONOS
1353 REDACCIÓN
1526 IMPRENTA
2006 ADMINISTRACIÓN

EL DIA DE PALENCIA

Depósito Legal: P—2—1958

DIRECCIONES
DIRECCIÓN Y TALLERES: MAYOR, 99
APARTADO DE CORREOS, 17

MIERCOLES 29 MAYO 1963

EDICION SIETE TARDE
1'50 ptas.

Catástrofe en Lisboa

Se hunde la marquesina de la estación «Cais do Sodre» y mueren 52 personas

El ministro de Obras Públicas nombra una comisión investigadora

Lisboa, 28.—Treinta personas han resultado muertas y otras 38 heridas al derrumbarse la techumbre del vestíbulo de la estación del ferrocarril que une Lisboa con la playa de Estoril. El accidente ha ocurrido hacia las cuatro menos cuarto de la tarde en un momento de gran aglomeración de viajeros.

Se teme que queden todavía otras víctimas bajo los escombros.—Efe.

ASCIENDE A 46 EL NUMERO DE MUERTOS

Lisboa 28.—En el accidente de la estación ferroviaria «Cais do Sodre», en esta capital la lista de víctimas comprende hasta ahora, 46 muertos y 38 heridos.

En la estación, de la línea Lisboa-Estoril, cayo el techo alcanzando a gran número de personas.—Efe.

SE NOMBRA UNA COMISIÓN, INVESTIGADORA

Lisboa, 28.—Se sabe de nuevas víctimas en la catástrofe sobrevenida en la tarde de hoy, cuando se hundió una marquesina de la estación de «Cais do Sodre», en Lisboa.

Se ha anunciado ya que el número de muertos asciende a 48, y parece que aún quedan cadáveres entre los escombros.

Entre los heridos, un cierto número son graves, se indica en el Hospital Central de la capital portuguesa, donde todo el personal médico ha sido movilizado.

Sólo cuatro muertos han podido ser identificados hasta ahora. Se trata de cuatro ferroviarios, de los cuales uno debería trabajar hoy por última vez, antes de ser trasladado a otro destino.

Entre los heridos, se sabe que dos son miembros de la tripulación de un barco inglés, el «Iberia».

En la estación, todo movimiento de ferrocarriles ha quedado interrumpido hasta mañana. Se teme continúen los derrumbamientos. Potentes gruas han sido llevadas allí para remover la enorme mole de escombros, y los trabajos se cree proseguirán durante toda la noche.

El ministro de Obras Públicas, que dirigió personalmente sobre el terreno los trabajos de salvamento, ha nombrado una comisión investigadora para determinar las causas de la catástrofe. El jefe del Estado, Almirante Américo Tomás, y un representante del patriarca de Lisboa, acudieron al lugar del accidente.

Como consecuencia de esta catástrofe, que ha causado enorme impresión en la capital portuguesa, las autoridades han dispuesto el aplazamiento de la gran reunión que debería celebrarse esta tarde en Lisboa para conmemorar el 37 aniversario de los acontecimientos del 28 de mayo de 1926.—Efe.

RELATOS DE TESTIGOS PRESENCIALES

Lisboa, 28. — El testigo presencial de la catástrofe sucedida en la estación de «Cais do Sodre», José Fernandes, dice: «Oí un ruido tremendo, como si se tratara de un terremoto y que sacudió al edificio».

«Vi una escena horrible en el andén: la gente corriendo hacia todas las direcciones, las ruinas esparcidas por todo el lugar y los heridos gritando».

Por su parte, el funcionario ferroviario Joao Carlos, señala: «El accidente comenzó por un pequeño hundimiento en el borde del techo. Luego, se combó la marquesina y finalmente se derrumbó».

Muchas personas consiguieron salvarse al introducirse precipitadamente dentro de trenes vacíos situados junto al andén tan pronto como se apercibieron que el techo comenzaba a desplomarse.—Efe.

RESCATE DE NUEVOS CADAVERES

Lisboa, 28.—Se han rescatado nuevos cadáveres de los escombros en la estación portuguesa de Cais do Sodre y según se declara en fuentes bien informadas, aunque no oficiosas, el número de muertos es de 50 personas.

En el hospital se señala que han

(Continúa en sexta página)

Todo el mundo se une en oración por la salud del Papa

Su Santidad padece, según opinión médica, un cáncer maligno

LA INTELIGENCIA DEL SANTO PADRE SE MANTIENE DESPIERTA

Ciudad del Vaticano, 29.—Su Santidad Juan XXIII, que padece un tumor estomacal y complicaciones de anemia sanguínea, ha pasado «una excelente noche», según se afirma hoy en fuentes vaticanas.

El Pontífice «ha dormido varias horas» y recibió la sagrada Comunión en la cama de manos de su secretario, Monseñor Loris Capovilla, el cual ofició una Misa en una habitación adjunta al dormitorio papal pero con la puerta abierta.

El Padre Santo recibió después, a las ocho y media de la mañana, al Cardenal Amleto Cicognani, secretario de Estado del Vaticano, el cual le informó durante 45 minutos sobre cuestiones eclesiásticas y la preocupación existente en todo el mundo por su salud.

«Si las cosas evolucionan como ahora —dijo una fuente semioficial a los periodistas— cabe esperar una notable mejoría.—Efe.

NO HAY DUDA: SE TRATA DE UN CANCER MALIGNO

Ciudad del Vaticano, 29.—Su Santidad Juan XXIII permanece en la cama y los médicos no le permiten siquiera incorporarse sobre almohadones, según se dice en círculos competentes vaticanos.

Los especialistas y doctores que le asisten, han advertido al Padre Santo de las graves consecuencias que podría acarrearle el no seguir estrictamente las instrucciones de permanecer inmóvil con el fin de tratar de restaurar las fuerzas perdidas a causa de las hemorragias gástricas padecidas.

La consecuencia evidente de no seguir estas instrucciones sería la de acelerar la muerte.

Los médicos dicen que el tumor que sufre el Papa puede ser canceroso pero no es necesario que sea así. No obstante, varios médicos que escriben esta mañana en diarios italianos aseguran que no hay duda que se trata de un cáncer maligno.—Efe.

SU INTELIGENCIA SE MANTIENE DESPIERTA

Ciudad del Vaticano, 29.—El periódico «Il Messaggero» publica hoy un informe del que dice ser el único testigo del estado de Su Santidad, facilitado por un prelado cuyo nombre no se cita y que visitó ayer al Padre Santo.

«Se encuentra —dice el informe— extremadamente pálido, como si solamente le quedasen unas gotas de sangre en sus venas».

«Su cara muestra señales de cansancio pero la lucidez de sus ojos supone un fuerte contraste».

«Su inteligencia se mantiene despierta y habla lentamente y con gran esfuerzo».—Efe.

ORACIONES EN POLONIA

Varsovia, 29.—El Cardenal Stefan Wyszynski ha ordenado hoy que se recen oraciones en toda Polonia para la recuperación de Su Santidad Juan XXIII. La orden dice que en todas las misas se recitarán oraciones especiales por la salud del Papa.

Todos los periódicos polacos y la emisora de radio del Gobierno informan hoy que el estado del Padre Santo ha mejorado ligeramente.—Efe.

LOS TRES HERMANOS DE SU SANTIDAD

Sotto il Mone (Italia), 29.—Tres viejos campesinos de esta pequeña localidad, situada al pie de los Alpes, están angustiados por la grave enfermedad que padece el Papa, Juan XXIII, y esperan con ansiedad las noticias procedentes del Vaticano.

Se trata de sus tres hermanos menores —Zaverio, de ochenta años; Alfredo, de setenta y cuatro, y Giuseppe, de sesenta y nueve—, que trabajan la tierra que les vió nacer.

Gentilmente, pero con firmeza, se han negado a hacer comentarios acerca de la salud de su augusto hermano, aunque Zaverio permanece continuamente informado desde el Vaticano por teléfono sobre el curso de la enfermedad de Su Santidad.

Zaverio Roncalli ha declarado únicamente que acudirán inmediatamente al Vaticano cuando sean llamados por el Papa, pero hasta entonces prefieren permanecer en su casa rezando. —Efe.

LA IGLESIA LUTERANA PIDE A SUS FIELES QUE OREN POR EL PAPA

Cambridge (Massachusetts, Estados Unidos), 29. — La Iglesia luterana norteamericana ha pedido a sus fieles que oren por Su Santidad el Papa, Juan XXIII.

Una resolución adoptada por el Sínodo luterano de Nueva Inglaterra, pide a sus 300 pastores y delegados que «se unan a sus hermanos católicos para orar por el pronto restablecimiento del soberano Pontífice».—Efe.

ORACIONES EN PERU

Lima, 29. — A partir de hoy los sacerdotes de todo el país rezarán durante sus misas una oración «pro-Papa», disposición que se mantendrá mientras dure la enfermedad que afecta al Soberano Pontífice.

Al dictar la norma, de acuerdo con las disposiciones litúrgicas vigentes, el Cardenal Primado del Perú, Monseñor Juan Landazuri Rickets, exhortó al Clero, a los religiosos y a los fieles, a elevar preces por el pronto restablecimiento del Santo Padre.—Efe.

FLORACION ECUMENICA

Roma, 29. — El periódico de la Acción Católica Romana «Il Quotidiano», comentando hoy la enfermedad que aqueja al Padre Santo, escribe:

«Los Obispos han convocado a los fieles a los altares para que oren por

(Continúa en sexta página)

Telegrama del ministro de Asuntos Exteriores

Madrid, 29.—El ministro de Asuntos Exteriores español, señor Castiella ha enviado en nombre de Su Excelencia el Jefe del Estado el siguiente telegrama al secretario de Estado del Vaticano:

«Eminentísimo señor Cardenal Amleto Cicognani, secretario de Estado. Ciudad del Vaticano. Su Excelencia el Jefe del Estado al interesarse constantemente por la salud del Santo Padre encarga que le haga llegar por mediación de Vuestra Eminencia el testimonio de su filial devoción y los más fervientes votos por su restablecimiento. Uniéndome a estos sentimientos, beso devotamente su sagrada púrpura. Fernando María Castiella, ministro Asuntos Exteriores.

Earl Warren en Madrid

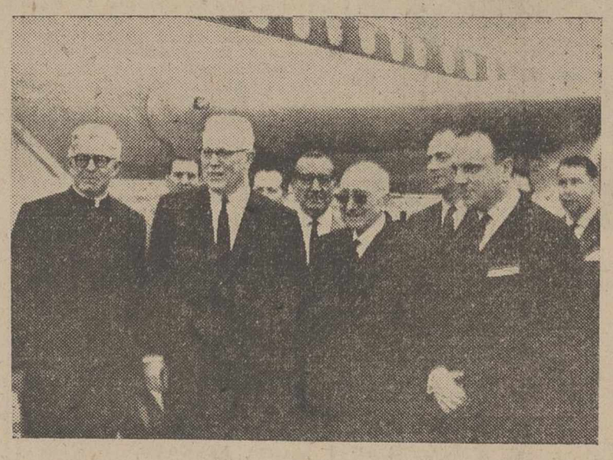

Madrid.—Por vía aérea y procedente de Nueva York, ha llegado a Barajas el presidente del Tribunal Supremo de los Estados Unidos, Mr. Earl Warren. Fué recibido por el Ministro de Información y Turismo, señor Fraga Iribarne; presidente del Tribunal Supremo, señor Castán Tobeñas. En la foto, un momento de la llegada, que coincidió con la del Vicario General de la Orden de San Francisco, Monseñor Joseph Guifoyle, que aparece a la derecha de Mr. Warren (Foto Europa Press)

LA HORA INTERNACIONAL

Por JOSE LUIS ALONSO ALMODOVAR

Perspectiva futura de los últimos acontecimientos mundiales

Al reanudar estos comentarios internacionales, después de dilatada ausencia, parece obligado un somero repaso a los más importantes acontecimientos de este paréntesis, en función de su perspectiva futura; es decir, en cuanto constituyen un eslabón —sin solución de continuidad— en la actual evolución de las ideas políticas. Vamos, pues, a señalar algunos puntos que juzgamos de interés incuestionable. Son esencialmente cuatro. Primero, las graves dificultades que surgen de continuo en el Oriente árabe para su proyectada unificación regional en un nuevo Estado federado. Ya habíamos advertido aquí que la incorporación argelina a la naciente R. A. U. era muy problemática, pese a las vehementes palabras con que Ben Bella saludó la llegada del presidente Nasser a Argel. Aunque Argelia sea lo que ahora se llama confusamente un «territorio liberado», y participe de las tendencias socialnacionalistas del líder egipcio, es obvio que geográfica y políticamente pertenece a otra esfera distinta, con una fisonomía propia y unos problemas característicos, que hacen muy poco probable su eventual entrada en una Federación árabe, como la que se sueña en El Cairo.

Igualmente han confirmado los hechos nuestra aseveración —en desacuerdo entonces con muchas otras opiniones más autorizadas— de que el rey Hussein de Jordania superaría nuevamente la grave crisis interna de las últimas semanas y sabría mantener la estabilidad de su reino. Esa arrolladora marea que amenazaba derribar su trono —como sombriamente pronosticaban en las capitales árabes— no se ha producido, y la gran mayoría del pueblo jordano y de las fuerzas armadas reafirmaron su lealtad al monarca. Pero, nadie piensa tampoco que Jordania pueda encerrarse en una «torre de marfil», y quedar al margen de los movimientos ideológicos y sociales que se desarrollan en el mundo árabe. Hussein es lo bastante hábil y perspicaz para comprender claramente que necesita acompasar su paso a la dinámica de este tiempo. Parece dispuesto a dar él los primeros pasos para un acercamiento a la R. A. U. Es muy dudoso que se llegue a una fórmula de entendimiento. Lo que sí seguimos creyendo es que —mientras las actuales condiciones políticas subsistan en Jordania— no desaparecerá por la violencia la dinastía hachemita.

También en la antillana isla de «Española», la situación se ha estabilizado. Tal como suponíamos, la presunta invasión armada de Haití por parte de las tropas dominicanas no llegó a concretarse, entrando la crisis en esa monótona vía diplomática —de comisiones y conferencias— que casi nunca conduce a ningún resultado práctico. Lo cierto es que la tensión se ha suavizado mucho y el presidente Francois Duvalier prorrogó anticonstitucionalmente su mandato, por un nuevo período de seis años. Todo parece indicar que Duvalier controla su país, pese a la fuerte oposición exterior. No obstante, continuamos pensando que —a plazo largo aunque inexorable— el régimen de Duvalier caerá, pero no por la acción bélica de su vecina la República Dominicana, como se temía, sino debido a su propia inconsistencia y a su falta de un sustento popular legítimo.

El tercer aspecto que queremos recoger es, sin duda, el más importante de cuantos se han producido en las últimas semanas. Nos referimos a la Conferencia de naciones africanas que ha tenido lugar en Addis Abeba, con asistencia de los jefes de Estado de casi todo el continente, a excepción del régimen racista de Sudáfrica, y del rey Hassan de Marruecos, cuya ausencia ha constituido la más espectacular sorpresa de la reunión de «alto nivel». Los acuerdos de la Conferencia son bastante utópicos e impracticables, pero indican un comienzo de buena voluntad y de cooperación entre los jóvenes pueblos de color, que deben de ser acogidas con un amplio margen de esperanza, pues suponen la superación de los dos bloques antagónicos, los de Monrovia y Casablanca, para buscar un modo de plena y unánime participación en la común tarea continental. Cierto que el signo anticolonialista, y, en consecuencia, antiblanco, no ha desaparecido aún, pero, dan muestra ya de una moderación y una prudencia dialéctica muy estimables. Creemos que el mundo libre debe cuidar con especial atención y desvelos esta inmensa comunidad africana que constituye una enorme fuerza política en potencia y que, en pocos años, ha de pesar considerablemente en la mecánica mundial. Su marcha por la senda de la demagogia y la subversión está muy atenuada, y si las naciones occidentales aciertan a obrar con habilidad y cautela, harán dificilísima al comunismo su penetración en Africa. En los años inmediatos —no más de tres o cuatro— se decidirá la suerte política de estas naciones.

Finalmente, la propuesta rusa de convertir al Mediterráneo en una zona desnuclearizada, ofrece mucho interés. Es un tema vital. Por su gran trascendencia, ya que aún está planteado y afecta a España en primer plano, dedicaremos a él nuestra atención mañana, con mayor extensión y detenimiento.

TELEGRAMA DEL JEFE DEL ESTADO ESPAÑOL AL PRESIDENTE DE PORTUGAL

Con motivo de la catástrofe ferroviaria

Madrid.—Su Excelencia el Jefe del Estado ha enviado al Presidente de Portugal el siguiente telegrama:

«Almirante Américo Thomas.—Presidente de la República portuguesa.—La desgracia que ha sufrido la ciudad de Lisboa conmueve profundamente a todos los españoles. En su nombre y en el mío propio ruégole acepte la expresión de mi condolencia más sincera.—Francisco Franco.—Jefe del Estado español».

Mallorca inicia solemnemente el homenaje a Fray Junípero Serra

Personalidades españolas y norteamericanas asisten a los actos en honor del evangelizador de California

Palma de Mallorca, 29.—(Crónica del subdirector de la Agencia Efe, Waldo de Mier).

Mallorca inicia hoy con la extraordinaria solemnidad que el caso requiere la conmemoración del 250 aniversario del nacimiento de uno de sus más portentosos hombres universales —la universalidad, por ejemplo, de Raimundo Lulio— Fray Junípero Serra.

Nacido en el pueblecito labrador de Petra, situado en el casi centro geográfico de "Sa Roqueta", el 24 de noviembre de 1713, Miguel José Serra, luego Fray Junípero, murió en Carmel (California), el 28 de agosto de 1784, a los 70 años, de los que 53 fueron de intensa y activa vida religiosa. Un Plutarco moderno, señalaría cierto paralelismo histórico entre Hernán Cortés y Fray Junípero Serra. El uno, asombró al mundo con la conquista de Méjico; el otro maravilló a todos con su obra fundacional religiosa en California. Hernán Cortés tuvo su máximo narrador en uno de sus heroicos soldados: Bernal Díaz del Castillo; Fray Junípero Serra pudo contar con Fray Francisco Palau, mallorquín y franciscano también, compañero suyo en las duras jornadas californianas para que relatara al detalle la asombrosa obra misionera y fundadora del frailecico de Petra.

Ahora, en el 250 aniversario del nacimiento de Fray Junípero Serra, ilustres personalidades norteamericanas y españolas se han dado cita en Palma de Mallorca para rendir homenaje a la figura de aquel humilde siervo de Dios, posible futuro santo de la Iglesia, fundador de numerosas misiones californianas, entre las que se encuentra la de San Francisco, convertida ahora en la segunda ciudad de los Estados Unidos.

No es ciertamente ésta la primera vez que norteamericanos y españoles rinden conjuntamente en Mallorca homenaje a Fray Junípero Serra. Hace 50 años, en 1913, al cumplirse el segundo centenario del nacimiento del misionero de Petra, vino a Mallorca una comisión de California presidida por Mr. Frank H. Powers, que ostentaba la representación del Gobierno de los Estados Unidos. Esta comisión se unió aquí a los actos que organizó el Gobierno español, glosando la figura y la obra de Fray Junípero. Y meses más tarde, allí, en San Diego, marco de la primera misión de alta California, fundada por el religioso mallorquín, se celebraron también otros memorables actos. Norteamérica siguió luego honrando constantemente la memoria de Fray Junípero, hasta el punto de que en la galería de la fama del Capitolio de Wáshington, la única estatua de un extranjero que figura en ella es la del franciscano mallorquín que fundó la misión y ciudad de San Francisco de California. Pero esta estatua, desde luego, no era la primera que Norteamérica había erigido al misionero de Petra. En el mismo San Francisco, se levantaron en 1907 primero, y luego en 1910, sendos monumentos a Fray Junípero. Hasta 15 estatuas repartidas en diversas ciudades de Norteamérica y España cuenta este universal franciscano de Petra.

El último de los grandes homenajes dedicados conjuntamente por personalidades españolas y norteamericanas a Fray Junípero Serra, se celebró en el mismo Petra el día 13 de octubre de 1960. Asistieron con nuestro ministro de Asuntos Exteriores, el embajador de los Estados Unidos y los embajadores de todos los países hispanoamericanos acreditados en España. Así como el entonces director del Instituto de Cultura Hispánica, Blas Piñar, organizador del homenaje.

Siete días durará este nuevo homenaje hispano-norteamericano a Fray Junípero, organizado por el ministro de Información y Turismo. Para sumarse a él acuden a la capital palmesana junto con numerosas altas personalidades españolas, el Obispo auxiliar de San Francisco de California, Monseñor Guilfoyle; el alcalde de Los Angeles, Mr. Samuel Yorty; el de San Francisco, Mr. G. Christopher; el presidente del Tribunal Supremo de los Estados Unidos, Mr. Earl Warren; el gobernador adjunto de California, Mr. Anderson y el alcalde de la ciudad de Carmel, de California, Mr. Whittlesey, con su esposa y su hija Deborah, que será la reina de los Juegos Florales.

Recepciones oficiales, conciertos,

(Continúa en sexta página)

La Feria del Libro se inaugura mañana en Madrid

El libro español produce unos veinte millones de dólares

Madrid, 28. — El director general de Información y Presidente del Instituto Nacional del Libro Español, don Carlos Robles Piquer, ha ofrecido esta tarde en el Club Internacional de Prensa, una recepción a los periodistas nacionales y extranjeros para informarles sobre los más interesantes pormenores de la XXII Feria Nacional del Libro, que será inaugurada el próximo día 30 del mes actual.

El señor Robles Piquer, hizo una amplia exposición de lo que va a ser esta XXII Feria Nacional del Libro a la que van a concurrir 71 libreros y distribuidores, 49 editores y un total de 120 feriantes que se instalarán en otras tantas casetas, cuyo modelo será seleccionado en un concurso para este fin.

Esta Feria —dijo— tiene la finalidad de atraer la atención del público, aun de aquel que no tiene una gran afición a los libros, a los que se van a mostrar más de 20.000 títulos, constituyendo así un grandioso escaparate del libro que aprovechan editores, libreros y distribuidores para exponer los más valiosos fondos editoriales y las novedades preparadas para está Feria.

Glosó a continuación el señor Robles Piquer los avances conseguidos en estas Ferias desde el año 1944, desde cuya fecha se ha celebrado en Madrid 19 veces, dos en Barcelona y una en Sevilla. Habló después de las obras publicadas en España, del mercado del libro español, que exporta más del 40 por 100 de su producción total, principalmente a los países de América latina a los que dirige cerca del 90 por 100 de la exportación. El libro español produce unos veinte millones de dólares y se han hecho exposiciones muy interesantes en el extranjero, siendo la más importante la de Francfort y la de Buenos Aires y algún otro país.

Terminó el señor Robles Piquer contestando a las preguntas que le hicieron varios periodistas y centrando el interés de esta Feria, que el próximo día 30 será inaugurada por el ministro de Información y Turismo y otras relevantes personalidades del Gobierno y de la cultura.—Cifra.

Audiencias Militar y Civil de S. E. el Jefe del Estado

El Caudillo recibió al ministro marroquí de Información

Madrid. Su Excelencia el Jefe del Estado ha recibido en audiencia en el Palacio de El Pardo al ministro marroquí de Información y Deportes, Abdelhadi Boutaleb, quien iba acompañado del Ministro español de Información y Turismo, don Manuel Fraga Iribarne. En la foto, un momento de la audiencia.—(Foto Europa Press)

RECIBE A LOS MINISTROS MARROQUI Y ALEMAN EN MADRID

Madrid, 29.—S. E. el Jefe del Estado recibió ayer mañana en audiencia especial en el Palacio de El Pardo, a los ministros marroquí de Información y alemán de la Vivienda, señores Butaleb y Lucke, que estos días visitan España.

El ministro marroquí de Información fue acompañado por el ministro de Información y Turismo español, señor Fraga Iribarne, y el ministro de la Vivienda alemán por su colega español, señor Martínez y Sánchez-Arjona.

Las entrevistas se mantuvieron en un clima de extraordinaria cordialidad.—Cifra.

AUDIENCIA CIVIL DE S. E.

Madrid, 29.—Su Excelencia el Jefe del Estado y Generalísimo de los Ejércitos, ha recibido en audiencia civil, en el palacio de El Pardo, a las siguientes personas:

Comisión Ejecutiva de la II Convención Bienal de la Industria Farmacéutica Española, presidida por don Camilo Alonso Vega, Ministro de la Gobernación.

Comité Ejecutivo de la Feria Oficial e Internacional de Muestras de Barcelona, presidido por don Félix Escalas Chameni.

Consejo de Administración de la U. E. Explosivos, S. A., presidido por don Ignacio Herrera Garralda.

Comisión del Consejo de Administración de Dow-Unquinesa, S. A., presidido por el Conde de Cadagua.

Sr. Joao Pizarro Gabizo de Coelho Lisboa, embajador de Brasil en Madrid.

Sr. Barón Wolgang Von Welck, embajador de Alemania en Madrid.

Don Carlos Rein Segura, Ingeniero director del Servicio Nacional del Cultivo y Fermentación del Tabaco.

Señorita María de los Angeles Fernández González, acompañada de la señorita María Isabel Estévez Sangermán.

Don José Miguel Ruiz Morales, director general de Financiación Exterior.

Don José María Quiroga de Abarca, Gobernador civil y Jefe provincial del Movimiento de Santa Cruz de Tenerife.

Don Hernán Pérez Cubillas, Gobernador civil y Jefe provincial del Movimiento de Huelva.

Don Epifanio Ridruejo Botija, presidente del Comité Español de la

(Continúa en última página)

M.C.D.2022

PALENCIA AL DIA

esidencias veraniegas

Que el verano y el veraneo están cer- nos lo anuncian —más que la esta- lidad del tiempo, que no es nada table ni francamente caluroso por tas fechas— los planes que cada o se va forjando con vistas a ese spirado descanso estival en la pla- o en la montaña.

Precisamente, acaban de hacerse pú- icas por la Obra de Educación y escanso», la lista de residencias dis- onibles para los productores y la rma de solicitarlas.

Hasta el día 10 de junio próximo tá abierto el plazo de admisión de licitudes a algunas de las plazas sponibles y adjudicadas a nuestra rovincia.

Serán muchos los que insten a las ismas, por lo que, es seguro, habrá e recurrirse al sorteo. Después, los ue, con derecho a una plaza, la ob- engan en el sorteo, tendrán asegura- o un bello veraneo.

Lo fundamental es que, con este nuncio de las residencias abiertas a al interés de los productores, em- ieza a crearse, más que con el ca- endario, el clima veraniego, y que , llamémosla psicosis de viaje, y, ejor, necesidad de descanso, ya es- á en el ambiente, conmocionándonos todos los que, de alguna forma u tra, deseamos dedicar esa quincena mes de la estación estival, al bien merecido reposo anual, que tan ien, y en tan excelentes condiciones conómicas, facilitan las residencias e «Educación y Descanso».

La destreza en el oficio no sólo hay ue saberla, sino demostrarla. Para umplir con este requisito laboral de a demostración, que permita a los ptos pasar a engrosar el gremio co- rrespondiente con todos los derechos el mismo, se celebró esta mañana, n el Cine Avenida, el concurso de estreza en el oficio para operadores e cabina, convocado por el Sindicato el Espectáculo.

Los operadores, tanto de la capital omo de la provincia, que participa- on en la prueba, dieron buenas mues- ras de su competencia, en esto de nfocar, sin distorsiones visuales o au- itivas, a tono con los deseos del es- ectador (en este caso, el jurado), las intas proyectadas, aunque luego ven- gan algunos celuloides requeterran- cios, cortados y viejos, a traer por la alle de la Amargura a estos profe- ionales, que tan airosos salieron esta mañana de su examen de aptitud, pa- a la obtención del correspondiente arnet profesional.

También pueden solicitar becas para comenzar estudios de Bachillerato general, laboral o Formación Profesional Industrial, aquellos cuya edad no sea superior a los dieciocho años y sigan las enseñanzas en régimen nocturno

LETRAS DE LUTO

A los 75 años de edad y tras recibir los Santos Sacramentos, ha entregado su alma a Dios en Madrid, doña Bárbara Fernández Luis, viuda de Sanjuán.

De natural sencillo y afable, la finada destacó por su buen corazón y cristianos sentimientos, mereciendo generales aprecios.

Testimoniamos nuestro pésame a sus desconsolados hijos don Carlos, don Alfonso y don José; hijas políticas, nietos, hermanos políticos y demás familia.

Solemne clausura de curso en la Escuela de Maestría Industrial

Pronunció la última lección don Domingo Salvador, sobre el «Discurso de las Armas y las Letras»

El Gobernador Civil, hace entrega a uno de los alumnos galardonados, del «Premio Ayuntamiento», concedido.—(Foto PAYA)

A las doce del mediodía del martes se celebró en la Escuela de Maestría Industrial, la solemne clausura del curso académico 1962-63.

Presidieron el acto el gobernador civil y presidente de la Junta Provincial de Formación Profesional, don Vicente Asuero; alcalde de Palencia, don Juan Mena de la Cruz; vicepresidente de la Junta, don Gaspar Arroyo; director del Centro, don Domingo Salvador; concejal delegado de Cultura, don Antonio Baranda; secretario de la Escuela, don Román Ausín, y componentes de la Junta, señores Muñozguren, Villegas, Juárez y Novis, asistiendo los profesores del Centro y los alumnos del mismo, que llenaban el aula magna donde tuvo lugar el acto.

Se abrió éste con la última lección del curso, explicada por el director de la Escuela, señor Salvador, quien, tras indicar el motivo de haber anticipado la ceremonia de la clausura unos días ya que, en principio estaba señalada para el día de San Fernando, Patrono de la Juventud, pasó a referirse al tema de su disertación, que consistía en una lección dada por el disertante hace 26 años en el Centro docente en el que prestaba sus servicios, al incorporarse al Ejército español, durante la Cruzada, y que trataba del discurso pronunciado por Don Quijote de la Mancha sobre «Las Armas y las Letras», «para que veáis, mis alumnos —dijo— cómo pensaba aquella juventud que hizo la guerra y hoy luce con orgullo la estrella de Alférez Provisional».

Seguidamente, entró en materia, tras hacer la semblanza emotiva de don Miguel de Cervantes Saavedra, «el símbolo universal y humano de la raza hispánica, soñadora de ideales y realizadora de ensueños», al decir de Luis Ortiz Muñoz, refiriéndose a la sustancia y objeto del capítulo 38 de la obra cumbre de Cervantes y de la Literatura Universal, que se refiere al famoso discurso pronunciado por Don Quijote sobre las armas y las letras, del que se pueden sacar grandes y provechosas enseñanzas, ya que permitían deducir la importancia del Ejército —el español, en este caso— para que nuestra Patria lograse en el mundo la unidad geográfica y fuese en Europa el más firme puntal del catolicismo, considerándose «el brazo de la Patria» —según expresión de Víctor Pradera.

Analizó el espíritu magnífico de valor y sobriedad del soldado español, puesto de manifiesto a lo largo de la historia, desde Numancia hasta Oviedo, Toledo o las batallas del Ebro, pasando por esas grandes páginas que constituyeron la guerra de la reconquista, de Flandes, Lepanto, Pavía, San Quintín, guerra de la Independencia, Cuba y Filipinas.

Estableció el parangón entre las Armas y las Letras, considerándolas igualmente necesarias, por cuanto un pueblo sin leyes sería un caos, como una nación sin ejército sería un candidato a la esclavitud; «por eso —estimó el orador— en la más estrecha colaboración de ambas debe estar el ideal: que sabios hombres de letras dicten justas leyes, que los heroicos hombres de armas sabrán hacer cumplir».

Tras comentar con atinadas consideraciones y hondura de pensamiento el resto del discurso del Hidalgo de la Mancha, en cuya boca puso Cervantes la experiencia de su vida y la nobleza de su corazón, y referirse a la última parte de aquél: el anatema de Don Quijote contra las guerras modernas, el señor Salvador hizo el resumen o aplicación didáctica de esta documentada lección, al expresar que las Armas pilares son de la defensa de la Patria y las Letras, lira que la cantan y la inmortalizan. (Fue muy aplaudido).

Seguidamente, el secretario de la Escuela, señor Ausín, procedió a dar lectura del acta municipal que concedía el «Premio Ayuntamiento», para los alumnos más distinguidos de la Escuela en el presente curso, y la del claustro de profesores que señalaba los galardonados con el mismo, que fueron los siguientes:

En primer curso, desierto el premio; en segundo curso, ganador don Jesús Melquiades Boada Anaya, 2.000 pesetas; en tercero, don Angel Mena González, 3.500; y un accésit de 1.500 (importe del premio declarado desierto en primer curso), para el alumno de tercero don Teodoro Royuela Pérez, quienes, entre los aplausos de los asistentes, pasaron a recoger de manos de la presidencia los citados premios.

Inmediatamente después, el gobernador civil declaró clausurado el curso escolar.

ACTUALIDAD DE LA ACCION CATOLICA

La Acción Católica se asoma a las ventanas de todos los problemas que inquietan a los hombres, porque al fin y al cabo, como organización compuesta por hombres y mujeres, tiene una humana sensibilidad para captar inquietudes, preocupaciones, angustias, aspiraciones, anhelos que conmueven y conmocionan al hombre de hoy. La Acción Católica los recoge, los siente, los estudia y trata de darles un enfoque, una comprensión cristiana y aún, si puede, una solución.

Nadie negará que son problemas y graves, estos tres que hoy hemos extraído del saco de la conciencia del mundo: insuficiente preparación matrimonial, ineficaz educación religiosa del niño, escasísima formación cultural y aun humana de las mujeres de barrios populares.

Tres problemas importantes, acuciantes y urgentes. Porque es necesario preparar al hombre y a la mujer, para que pronuncien con plena responsabilidad ese «sí» sacramental que cambiará de sentido toda su vida. Y no solamente descubrirles los aspectos humanos, jurídicos o médicos del matrimonio, sino su ángulo sacramental, que es lo que ayudará a trasformar el estado matrimonial, en una vida más plena, más humana, más equilibrada y más feliz. La Acción Católica, dándose cuenta de la trascendencia de este problema, ha organizado unos Cursos de Preparación Prematrimonial y aunque en principio ha responsabilizado a la Rama de Mujeres sobre esta necesidad, su realización corre a cargo de militantes casados, hombres y mujeres, que en colaboración con los sacerdotes, prestan a los futuros esposos la valiosa aportación de su experiencia.

La importancia de la educación religiosa del niño, es algo que no necesita ponderación. Pero estamos palpando que la enseñanza religiosa que tal vez recibe el niño en su casa, y que obligatoriamente debe adquirir en los centros de enseñanza, no tiene en muchos casos la fuerza suficiente como para orientar sanamente su vida y su conducta. Sin duda que una de las causas y no de las menos importantes, es la fe inoperante de sus padres, cuyas creencias no impregnan sus acciones, y el niño aprende consciente o inconscientemente ese divorcio entre la fe y la vida de sus padres. La Acción Católica ha encomendado a la Rama de Mujeres, por medio de su Vocalía de Infancia, este importante problema. Y así, en colaboración con las Asociaciones de Padres de Familia, organiza Coloquios entre Padres y Educadores, para que mutuamente colaboren, se refuercen en su misión educativa y no destruyan con una postura negativa la labor de los otros. Tiene también encomendado la organización de cursillos para la formación moral de la trabajadora doméstica, formación integral: religiosa, moral, intelectual y emocional; despertando su sentido de responsabilidad respecto al niño, dándole a conocer lo que el niño es y lo que vale y aun los peligros que tiene. Y en fin, pensando en el gran valor educativo de las lecturas buenas, el Consejo Nacional de Mujeres, en el llamado Gabinete de Santa Teresa selecciona por edades y materias las lecturas de los niños.

Ultimo problema que comentábamos: escasísima formación humana, cultural y cristiana de la mujer de los medios populares.

La Acción Católica ha salido al paso de este problema con la creación de los Centros de Formación Familiar. Ya hay cuarenta de ellos funcionando por España. Su fin es completar la educación de la mujer casada joven de dichos medios, darle unos conocimientos prácticos de hogar y economía doméstica, una formación personal, familiar, social y cívica adecuada a sus posibilidades y ayudarle a realizar su encuentro personal con Dios. Tratan de hacer pasar de mujeres masa a mujeres con personalidad propia, de cristianas de tradición a cristianas de convicción.

¿Podremos contar con un Centro de Formación Familiar en Palencia? Esta es una de las ideas acariciadas con más cariño por las mujeres de Acción Católica.

Casilda Ordóñez de Hervella
Presidenta del C. D. de Mujeres

Delegación Provincial del Ministerio de Información y Turismo

Con el fin de confeccionar el censo de profesionales del periodismo inactivos, según dispone el artículo noveno de la Orden ministerial de 13 de marzo de 1952, se ruega a todos los profesionales, tanto de la capital como de la provincia que se encuentren en dicha situación, comuniquen a esta Delegación Provincial los datos siguientes:

1. Nombre, apellidos, naturaleza, fecha de nacimiento, estado civil y domicilio.
2. Número de inscripción en el R. O. P.
3. Fecha en que cesó en la última publicación en que estaba empleado y título de la misma.
4. Si tiene otra profesión como medio de vida y no se dedica a la actividad periodística por voluntad propia.

Estos datos deben obrar en esta Delegación antes del día primero del próximo mes.

Palencia, 28 de mayo de 1963.—El Delegado Provincial.

Para las becas de Oficialía Industrial (primer año) los solicitantes deberán tener catorce años o más.

CARTELERA

TEATRO PRINCIPAL
Hoy sesión continua
Gran programa doble
«LA FURIA DE LOS BARBAROS»
y
«SUPREMA CONFESION»
— PRONTO —
Gran Compañía de Comedia de MARIA FERNANDA D'OCON
Con el estreno de la comedia de Miguel Mihura:
«LAS ENTRETENIDAS»

TEATRO CINE ORTEGA
7'45. Autorizada para todos públicos. «Las gemelas».

CINE PROYECCIONES
3'30. Autorizada mayores 16 años. «Diez fusiles esperan», y «Las legiones de Cleopatra».

CINE CASTILLA
3'30. Autorizada mayores de 16 años. «Los piratas del Mississipi», y «Suspense, hora cero».

CINE OTERO
Fémina. «¡Oh, los hombres!», y «El árbol del ahorcado». (Colores). Mayores.

CINE REY DON SANCHO
5, 7,30 y 10,30
ULTIMO DIA
«LA GRAN FAMILIA»
La película más deliciosa de nuestro cine
(Autorizada para todos los públicos)

CINE AVENIDA
Continua desde las 5
PROGRAMA DOBLE
«SUSAN SLADE»
Y
«EL ENEMIGO DE MI MUJER»
(Mayores de 16 años)

CALIFICACION MORAL

«La furia de los bárbaros» (2). «Suprema confesión» (3). «Las gemelas» (5). «Diez fusiles esperan» (3). «Las legiones de Cleopatra» (3). «Los piratas del Mississipi» (1). «Suspense, hora cero» (2). «¡Oh los hombres!» (3 R.). «El árbol del ahorcado» (3 R.). «La gran familia» (1). «Susan Slade» (3 R.). «El enemigo de mi mujer» (3 R.).

Empresa Nacional "Santa Bárbara" de Industrias Militares, S. A.

Fábrica de Palencia

CONVOCATORIA

Se anuncia Concurso-Oposición para cubrir 20 plazas del Primer Curso de Iniciación Profesional (preaprendizaje), en la Escuela de Formación Profesional Obrera de esta Fábrica (autorizada por el Ministerio de Educación Nacional), para el Curso 1963-64.

Edad mínima: 12 años.

Admisión de instancias: del 1 al 15 de junio.

Los demás detalles y condiciones, se hallan a disposición de los interesados, en la Portería y Secretaría del Establecimiento.

Palencia, 29 de mayo de 1963.
El Director,
Fdº. MIGUEL FAJARDO

El misionero jesuíta Padre Llorente dará una conferencia en el Colegio de Religiosas Filipenses

Tendrá lugar el jueves, día 30, y estará dedicada especialmente a alumnos de los Cursos Superiores de Bachillerato y Magisterio

Se encuentra en Palencia el Padre Segundo Llorente, S. I., de paso en su viaje por España, a su regreso del Polo Norte, donde ha permanecido durante 25 años consecutivos, dedicado a sus tareas misioneras.

Ultimamente se han divulgado los escritos del Padre Llorente, entre los que se halla incluída su correspondencia epistolar y se han publicado amplias informaciones de la vida del ilustre jesuíta español en el puesto más norteño del Polo; a pesar de todo, hay circunstancias, momentos y apreciaciones personales del propio Padre Llorente, totalmente inéditas, que el misionero jesuíta ofrecerá en una conferencia que tendrá lugar el próximo jueves, día 30.

Esta interesante charla del Padre Segundo Llorente estará dirigida especialmente a los últimos cursos de Bachillerato y Magisterio y será pronunciada en el teatro del colegio de religiosas Filipenses, a la's seis y media de la tarde de dicho jueves, día 30.

Cuatro Cantones

Tranquila, pero no anodina

La sal de la vida se va cuajando en nuestra ciudad a fuerza de grandes empujones; tranquila y sosegadamente vamos viviendo en Palencia, aunque no tan reposadamente como para que cada día pueda faltar el tema digno del comentario. Palencia siempre tiene sobre sus bandejas, a disposición de los informadores, algún presente digno de que se le preste atención.

Lo que sucede es que el informador (por algo es periodista), ha de saberlo buscar; es fácil encontrar el acontecimiento de brillo y de resonancia; pero nosotros tenemos la seguridad de que la vida palentina no es anodina, y que cada día tiene su «algo» digno del comentario en letras de molde.

Claro que tal vez se distancien los acontecimientos de gran resonancia; es lógico, natural y razonable.

Sin embargo, para desquitarse, Palencia va cuajando la sal de su vida (como decimos más arriba), a fuerza de rotundos empujones, por lo que a acontecimientos trascendentales o de mayor o menor relieve nacional se refiere.

Precisamente acabamos de dejar para atrás una semanita que «se las ha traído»: comenzamos, casi, con la llegada del brazo incorrupto de Santa Teresa; seguían los palentinos trenzando su homenaje a la Santa de Castilla, cuando el viernes la ciudad registró la visita del Cardenal Larraona; la estancia del ilustre purpurado se prolongó por veinticuatro horas. Culminaba la semana, era domingo, y Palencia se estremecía de gozo y de espíritu acogedor, al tener entre sus piedras a más de cuatro mil labradores que llegaban para conmemorar las Bodas de Oro de una institución palentina por los cuatro costados: la Federación Católico-Agraria, o Unión Territorial de Cooperativas del Campo.

Palencia la semana pasada estuvo acunada por un continuo ajetreo, con tres acontecimientos de relieve.

...¿Y después, qué?

Después, la vida más tranquila; pero no olvidemos que el vocablo «tranquila» no es lo mismo que el «anodina». Cada jornada de esta semana (aun envuelta en la hopalanda de su tranquilidad), nos ofrece en sus bandejas una noticia palentina.

Claro que en esta ocasión el periodista no puede hacer surgir ningún comentario, dentro de esta propia glosa, por la sencilla razón de que el espacio ha sido agotado, como pueden ver nuestros lectores.

¿Que la feria sí, que la feria no?

Que la feria sí, que la feria no.

En Palencia no se habla de otra cosa.

Porque quedan cuatro días para la Feria chica.

...Pero, entendámonos; para lo que se ha venido llamando la «Feria chica». Claro que, en realidad, para Palencia la Pascua de Pentecostés siempre será la «Feria chica».

Y es que no olvidemos que la «Feria», sí, la hacen los toros, los festejos populares, el ferial de ganado, las diversiones de excepción, etcétera; pero que la feria también la hacen las gentes, con su sola presencia festera. Y así, si los palentinos el próximo domingo se echan a la calle en «son de feria», a ver quien les echa el «alto» en sus deseos de diversión y de «pasarlo bien».

Por de pronto en la Avenida del Cardenal Cisneros ya está un insustituíble capítulo festero: las barracas y los divertimientos envueltos en música chillona de twist, madison y bosa nova.

La chiquillería ya sabe que para ellos —al menos— habrá Feria chica.

El capítulo fuerte de los adultos, los toros, es posible que tampoco quede inédito, pues por un «quítame allá esas pajas», se le ocurre a la TV ofrecer la retransmisión de una corrida, y en ese caso los palentinos tendrán toros, con entrada de sombra, y a precios ultrapopulares, que es lo bonito.

¿Ven Vds. cómo todo se arregla en este mundo, cuando se tiene por delante un puñado de buena voluntad?

¿Que la feria sí, o que la feria no?

...Nosotros creemos que la feria sí; una feria particular que los palentinos pueden continuar bautizando con la sal y el agua bendita de su buena voluntad y de su mejor optimismo.

¡Audiencia pública!

Robo y conducción bajo el influjo de bebidas alcohólicas

Según las conclusiones del Ministerio Fiscal, el procesado J. L. F. del B., aprovechándose de la noche del 20 de marzo del presente año y después de romper el cristal de una ventana, penetró en el Laboratorio de Análisis Clínicos que en nuestra ciudad posee el doctor don Eladio Peñalba Diezquijada y se apoderó, con ánimo de lucro, de un microscopio y distintos accesorios, con un valor conjunto de 13.000 pesetas. Todo el material fué recuperado y ha sido devuelto a su legítimo propietario. El Ministerio Público añade que el procesado es un sicópata con pretensiones de inventor, de no gran inteligencia, sino más bien débil mental, con abstracción, crítica y juicio notablemente disminuídos, pero no totalmente ausentes. En su consecuencia calificó los hechos como constitutivos de un delito de robo, con la agravante de nocturnidad y la atenuante de transtorno mental (eximente incompleta). Solicitó la pena de un año de presidio menor.

El procesado ha mantenido que es cierto que rompió un cristal para penetrar en el Laboratorio, pero que nunca tuvo la intención de apropiarse de los útiles que robó, sino que lo hizo con la intención de servirse de los mismos para sus investigaciones, con el propósito de devolverlos después. Los tuvo 4 ó 6 días en su poder e incluso los limpió, sin causar en ellos la menor avería. Apoyado en tales declaraciones el Letrado defensor señor Herrero, estimó que los hechos no constituyen delito alguno y solicitó la total absolución del encartado.

En la madrugada del día 1 de julio pasado, circulaba un camión «Pegaso» conducido por el procesado J. B. de la H., por la carretera de Palencia a Riaño y en el interior del casco urbano de Carrión de los Condes. Según la tesis acusatoria, el procesado se encontraba en estado de alcoholismo agudo y debido a ello tomó una curva muy cerrada y con tal falta de dominio, que fué a colisionar contra la pared de una casa. Los daños que causó fueron debidamente indemnizados.

Asimismo y detrás del vehículo anterior, circulaba un camión «Barreiros» que pilotaba el también procesado S. F. M., quien también conducía —según el Ministerio Público— en estado de embriaguez. Logró frenar a tiempo y no colisionó con el anterior, pero, a su vez y detrás de este vehículo, circulaba otro camión «Barreiros», cuyo conductor, José Luis Velasco Rabanal, no pudo impedir el choque contra el segundo de los vehículos citados.

El Ministerio Fiscal, después de modificar sus conclusiones con relación al primero de los procesados, calificó los hechos como constitutivos de dos delitos de conducción bajo el influjo de bebidas alcohólicas y solicitó para cada procesado la pena de 5.000 pesetas de multa y privación del permiso de conducir por tiempo de un año.

La prueba pericial había evidenciado que la primera de las colisiones se debió a un caso fortuito, por cuanto la rotura de una ballesta había agarrotado la dirección del «Pegaso».

Los Letrados señores Ballesteros y Calderón (don Jaime), defensores, respectivamente, de ambos procesados, solicitaron la total absolución de sus patrocinados, por estimar que no está probado que ambos se encontraran en estado de incapacidad para conducir vehículos de motor.

Ayuntamiento

FELICITACION AL ALCALDE.—La Junta directiva de la Asociación de Alféreces Provisionales, de esta capital, visitó esta mañana en su despacho al alcalde de la ciudad, don Juan Mena de la Cruz, para testimoniarle su felicitación en su calidad de miembro de dicha entidad, por la concesión al señor Mena de la Gran Cruz de la Orden del Mérito Civil, recientemente otorgada por la Superioridad y cuya disposición aparece con esta fecha en el «Boletín Oficial del Estado».

El Alcalde agradeció efusivamente este gesto de simpatía y aprecio.

Rincón ameno

COLECCIONISTA

Un periódico de Nueva York ha premiado la más extraña colección del mundo. La posee John Smith, guardián de Sing-Sing.

Está compuesta por las colillas de los últimos pitillos fumados por los condenados a muerte electrocutados en aquella prisión.

BRASIL

Lo publicó un periódico de Río de Janeiro. Pasean dos amigos por Copacabana y uno dice:

—Se va a construir en el Brasil el mayor aeropuerto del mundo.

—¿Y ya ha detenido la Policía a alguno de los complicados en el negocio?

CLIENTE PACIENTE

El barbero va realizando lentamente su servicio tratando por todos los medios posibles pegar la hebra con el cliente, que va contestando con breves evasivas.

—¿Sabe usted, señor —dice por fin, el barbero—, que sus cabellos empiezan a volverse grises?

—No me extraña lo más mínimo. El tiempo pasa. Tal vez si se diera usted un poquito más de prisa...

FUGA DE VOCALES Nº 3

L. m.nt.r. .s j.st., c..nd., p.r h.c.r, b..n, l. v.rd.d s. .c.lt..
Pr.v.rb.. c.st.ll.n..

Solución al número 2:

¡Oh muerte, cuan amarga es tu memoria! ¡cuan presto tu venida! ¡cuan secretos tus caminos! ¡cuan dudosa tu hora! ¡cuan universal tu señoría!

FRAY LUIS DE GRANADA

CRUCIGRAMA

Número 32:

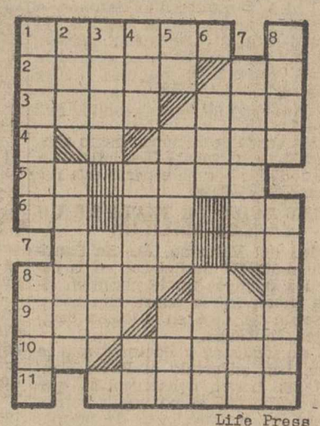

Life Press

Horizontales: 1: Nombre de mujer. 2: Antiguamente: nombre del clave.. Contracción. 3: Signo ortográfico. Anade. 4: Condimentos. 5: Consonantes iguales. Río de Zamora. 6: Voz militar. Virtud. Desinencia verbal. 7: Antiguo nombre de Irlanda. Letra griega. 8: Nombre de varios emperadores alemanes. 9: Yunque de plateros. Solicita. 10: Existe. Aparato de captación. 11: Medroso, apocado.

Verticales: 1: Pieza de música. Avizora. 2: Repetición. Ardides, engaños. 3: Cierto deporte. Prenda militar antigua. 4: Rey de Israel. Contiguo, próximo. (al revés) Verbo. 5: Preposición. Pronunciación latina que significa «así sea». Onomatopeya de explosión o golpe. 6: En la cara. En Marruecos: señor, santo. 7: Acongojar, afligir. Entregad. 8: Nombre de varón. Peregrino.

Sol. al Crucigrama número 31:

Horizontales: 1: Torpes. 2: Orión. Tl. 3: Leal. Reo. 4: Oiré. 5: De. Adén. 6: oD. Bo. Po. 7: Edén. Se. 8: Ocal. 9: Mar. Mara. 10: An. Maños. 11: Donato.

Verticales: 1: Toledo. Omán. 2: Oré. Edecán. 3: Rial. Dar. 4: Pol. Abel. Mo. En. Odón. Man. 6: Rie. Caña. Ternos. Rot. 8: Aloe. Pegaso.

Ayuntamiento de Palencia

AVISO

FERIAS DE PENTECOSTES

Se comunica a todos los feriantes de ganado, que el FERIAL se celebrará como en años anteriores los días 1 y 2 de junio, en el recinto del Matadero Municipal, libre de toda clase de impuestos. Los que vengan con ganado al Mercado, llevarán consigo la guía de origen y sanidad que ampare a los mismos.

El P. Torres, S. I., clausurará el ciclo cultural en el Círculo Mercantil e Industrial

Pronunciará una conferencia sobre «Sus hijos como juventud actual»

El próximo viernes, día 21, tendrá lugar la clausura del ciclo de conferencias que se ha venido desarrollando durante el curso actual.

Esta clausura tendrá lugar en un acto que dará comienzo a las ocho y media de la tarde, en la «Parrilla» de aludida entidad recreativa y cultural de Palencia, y pronunciará una conferencia el Padre Alberto A. Torres, de la residencia de jesuítas de nuestra ciudad.

Versará sobre el tema «Sus hijos como juventud actual».

El Círculo Mercantil pondrá fin de esta forma a una serie de actividades y manifestaciones culturales que han logrado alcanzar éxitos brillantes a lo largo del actual curso, cumpliendo de esta forma una de las finalidades fundamentales de esta sociedad palentina, cual es la de la divulgación cultural y artística.

La conferencia del Padre Torres ha despertado gran interés, tanto por el tema que ha de ser abordado, como por la personalidad y autoridad cultural del ilustre jesuíta palentino.

El Reverendo Padre Torres, nació en Villada, y su primera preparación la obtuvo en el Colegio de San Zoil, de Carrión de los Condes. Estudió Ciencias en Zaragoza y Filosofía en Barcelona. Más tarde se preparó para profesor de lenguas antiguas y modernas, llegando a dominar hasta doce. Terminados los estudios de la carrera, fue enviado a la Universidad de Salamanca para atender a la juventud de ambos sexos en toda la problemática sicológica espiritual y cultural del organismo del cual fue director durante cinco años: la Congregación Mariana Universitaria. El Padre Torres, nuestro querido paisano, ha escrito cuatro libros: dos sobre los problemas del chico y de la chica en su fase puberal y otros dos que son las charlas heterogéneas dirigidas a la juventud universitaria, etc. Los veranos estudia en el extranjero (Alemania, Suiza, Holanda, Francia y Bélgica) los problemas de la juventud preferentemente aunque también, colateralmente, el proceso del pensamiento europeo y así desde el año 1955.

M.C.D.2022

Literatura, Ciencias, Arte..

«El Greco», que en el siglo XVI se llamó Domenico Theotocopuli, puede llamarse Juan Alberto Roses en pleno siglo XX

La técnica del embrujo y la transparencia en el pincel y la paleta después de cuatro siglos

Un artista levantino frente al "San Sebastián" de la Catedral palentina para completar su colección de "réplicas" del Greco

El pintor José Alberto Roses y su réplica del «S. Sebastián», del Greco (Foto PAYA)

Juan Alberto Roses es un hombre complaciente, amable, optimista, con la sonrisa siempre en su amplio rostro, invitando a la charla. El periodista no desaprovechó la coyuntura, y entre una teoría de tapices flamencos, en la rotunda quietud de la sala capitular catedralicia, envueltos en silencio y en tenue claridad, frente al imponente «San Sebastián», del Greco, y a la copia que del célebre cuadro está llevando a cabo Juan Alberto Roses, damos vida a la charla:

—¿Hay algún motivo especial para hacer la copia del «San Sebastián»?

—No la «copia»..., sino la «réplica».

—¿Por qué la «réplica» y no la «copia»?

—Estoy reproduciendo la obra fundamental del Greco; pero más que copiarle procuro dar la réplica a su obra en pleno siglo XX; utilizo su técnica, conozco los secretos de su paleta, de su pincelada, de sus colores, de los efectos por transparencia.

—¿El motivo de esta «réplica» del cuadro palentino?

—Es el último cuadro fundamental de Domenico que me falta por pintar; tengo ya sesenta y nueve; éste hará el número setenta. El Greco pintó centenares de cuadros; pero los centrales y fundamentales, son setenta; quien vea estos setenta cuadros, verá la obra íntegra del Greco. Quiero, pues, ser portavoz y mensajero del Greco.

—¿Cuándo comenzó esta tarea?

—En 1932. Vi en Nueva York una exposición de cuadros clásicos españoles que no eran—ni mucho menos—una exaltación de España; me propuse divulgar la obra del Greco, y llevar su española obra por donde encontrase caminos abiertos.

—¿Los encontró?

—Ya lo creo. En Panamá tres veces en 1954. Ya antes había expuesto, en 1953, en La Habana. He expuesto en Méjico, en la Repúblicana Dominicana, y últimamente en Atenas. Expuse asimismo en Madrid.

—¿Expondrá en...?

—En 1964, en la feria internacional de Nueva York. Allí llevaré también el «San Sebastián» palentino, con lo que irá la colección completa de «réplicas» del Greco.

—¿En cuánto valora usted su colección de «réplicas»?

—En doce millones de pesetas.

—¿Contento de la fidelidad de su obra, con los originales?

—Indudablemente. En cierta ocasión un técnico en la materia —versado en la obra del Greco— barajando copias fotográficas del cuadro del «Entierro del conde Orgaz», confundió la reproducción fotográfica de mi cuadro con la del antiguo «Entierro» que se conserva en Toledo.

—¿Qué tiempo ha invertido en pintar el «San Sebastián», de la catedral de Palencia?

—Comencé el día 16 de mayo; terminaré, Dios mediante, el día 30. Quince días. Pero hay que tener en cuenta que el lienzo le traje ya dibujado y pintado en blanco y negro, tarea que hice en mis estudios. Aquí vine en busca del color.

—Usted que es conocedor profundo de la obra del Greco, ¿qué cuadros considera sobresalientes?

—Los setenta fundamentales de su obra tienen poca diferencia, de acuerdo con sus temas y características; sin embargo sobresalen de toda su obra el «Expolio» y «El entierro del conde de Orgaz», que están en Toledo, y el «San Mauricio», de El Escorial.

—Aparte del Greco, ¿qué otra obra tiene usted?

—Inmensa, y de todo género; no sólo en España, sino también en Hispanoamérica. En Méjico, por ejemplo, decoré el «salón de Embajadores» del Palacio Nacional.

Al filo del claroscuro de la sala capitular catedralicia hemos dejado a Juan Alberto Roses, natural de Alicante, con su sonrisa frente al «San Sebastián» logrando en su paleta el embrujo de los efectos por transparencia, para ir acercándose más y más al genio creador de un hombre que, aun llamándose Domenico Theotocopuli, vivió, soñó, creó y pintó en español.

A. A. S.

Noticias de libros y autores

Un ensayo sobre «El cuidado» ha escrito Sara Leirós en Ediciones Fax. El tema es afrontado por la autora tanto en el sentido puramente intelectual como de psicología profunda. Hay ecos de muchas lecturas de la filosofía contemporánea en estas páginas. Objetivamente se refiere al cuidado del cuerpo, del alma, de las cosas, de las personas. El trabajo desemboca en una interpretación mística del cuidado. Cuando el hombre no puede ya «descuidarse» y la angustia le atenaza viene Dios a «descuidarlo».

En Espasa-Calpe, S. A. y en su colección «Clásicos castellanos» sale la edición crítica de «El villano en su rincón» y «Las bizarrías de Belisa», de Lope de Vega, con estudio preliminar y notas de Alonso Zamora Vicente. Análisis minucioso, sapiente, ponderado, el que realiza Zamora Vicente de las dos obras que estudia en este volumen. Tanto el contenido de las dos piezas dramáticas como la estructura formal y sus valores literarios están certeramente señalados en el extenso trabajo crítico de Zamora Vicente.

A los amantes de la literatura de viajes y tierras exóticas, les brinda dos obras de excepcional interés la Editorial Labor con los títulos de «Los esquimales», de Kaj Birket-Smith, y «Solo por las altas selvas de Amazonia», de Herbert Rittlinger. Son dos relatos de minuciosa observación directa, pues los autores han vivido las peripecias que narran.

La biografía del famoso General Yagüe escrita por Juan José Calleja, acaba de salir en Editorial Juventud bajo el título de «Yagüe, un corazón al rojo». Es la primera biografía del iniciador del Alzamiento Nacional en 1936.

La editorial Vicens-Vives anuncia su «Enciclopedia visual». Consta de series de diapositivas seleccionadas por eminentes catedráticos y especialistas en cada materia y abarca las siguientes asignaturas: Ciencias Naturales, Geografía, Historia universal y del Arte. La misma casa y en colaboración con la UNESCO edita en lengua española la colección «El hombre a través de su Arte», de actualidad para todos los hombres cultos y muy especialmente para los Centros de Enseñanza en España y América.

Con el título de «25 siglos de Teatro», publica la Editorial Mateu la célebre obra de Enrique Ortembach, que logra darnos un panorama completo del arte dramático a través de los tiempos, seleccionando y transcribiendo las obras más geniales de todas las épocas, lo mismo del mundo occidental que del mundo oriental.

La famosa repórter Oriana Fallaci, es la autora de «El sexo inútil» (viaje en torno a la mujer) y «Penélope hace su guerra» (el drama de la mujer que se enamora de un hombre «especial») que han visto la luz en Editorial Mateu. Ya es sabida la gracia y el aire, entre despreocupado y pícaro, con que escribe la dinamica repórter italiana.

«Con cierto aire delicado» es el título de la novela de la famosa «Premio Nobel» Pearl S. Buck, que ha publicado la Editorial Luis de Caralt. En ella se aborda el vivir y el morir de una milenaria raza que aspira a evolucionar, como la china, y al propio tiempo teme perder el sentido de su vida al separarse de la tierra donde arraigó su destino. En la misma serie publica la Editorial Luis de Caralt la novela de Nelson Algren, «Nunca llega la mañana», que es un relato de gran crudeza sobre los bajos fondos de Chicago.

En la Editora Nacional ha empezado a salir una colección de obras de teatro español clásico. Son las obras que se vienen presentando cada año, adecuadamente actualizadas, en el escenario del «Teatro Español», de Madrid. Han salido ya «El lindo don Diego», de Agustín Moreto; «El perro del hortelano», de Lope de Vega, y están para salir «La fuerza de la costumbre», de Guillén de Castro; «El Melancólico», de Tirso de Molina, y «El zapatero y el rey», de José Zorrilla.

LIBROS

«SERVICIO SECRETO EN ACCION», por Bryan Edgar Wallace. — «Biblioteca Oro». — Editorial Molino.

No son pocas las dificultades que el autor de la obra habrá tenido que sortear para conseguir la ilación, el engarce entre esta trama que la multitud de personajes (unos principales, otros secundarios y no pocos de pura comparsería) para lograr como lo hace en definitiva un acabado perfecto.

Se trata de un chantaje en gran escala: unos materiales bélicos han sido robados y la acción se desenvuelve a través del Servicio Secreto. Ingleses y comunistas movilizan todos los componentes del Servicio Secreto y las pistas, los hilos surgen a montones, las denuncias no escasean y se suceden una serie de asesinatos que llevan de cabeza a la policía, hasta conducir al fin inesperado de ese modelo de forcejeo que constituye una novela interesante, más que nada, además de amena en todas sus páginas.

Esta novela se ha publicado por la Editorial Molino en su conocida «Biblioteca Oro», de Barcelona.

«GUILLERMO, ARTISTA DE CINE, por Richmal Crompton. — «Aventuras de Guillermo». — Editorial Molino.

Es innegable que una de las colecciones infantiles publicadas hasta la fecha son las conocidas por «Aventuras de Guillermo», que con un acierto excepcional ha dado a conocer popularizándolo el nombre de su autor, Richmal Crompton.

El libro que hoy comentamos lo protagoniza, como siempre, un muchacho bueno, generoso, buen compañero, valeroso, incansable, soñador de aventuras a cuál más extraña y atrevida, que lleva a cabo con la colaboración de unos amigos, identificados con sus diabluras y propósitos.

El libro último de la colección, y que se titula «Guillermo, artista de cine», contiene una serie de relatos y episodios, en nada relacionados, pletóricos de gracia, de humor y de interés inigualables, que lo hace ser uno de los mejores de esta colección que publica, con merecido éxito, la Editorial Molino, de Barcelona.

«HAY QUE CERRRAR LAS VENTANAS», por A. A. Fair.— Selecciones de «Biblioteca Oro».—Editorial Molino.

Este popular autor, que protagoniza todas sus novelas con el mismo personaje, un joven valiente, decidido, que las circunstancias le han convertido en clarividente detective asociado a la agencia de Berta Cool, pasa por las páginas de la novela tan apegado a una serie de hermosas y seductoras mujeres, que le hacen verse envuelto en varios líos criminosos de los que él gestiona descubrir y castigar, y llega a verse complicado en dificultades graves que ponen en peligro su propia libertad.

Se suceden en el libro los episodios y las escenas en que abunda el humorismo y el interés que llega a hacerse apasionante y en el que el lector se siente sumergido hasta llegar al triunfo completo del citado detective.

«Hay que cerrar las ventanas» es una novela bien lograda de A. A. Fair, que ha sido publicada por la Editorial Molino, de Barcelona.

«CRIMEN ANTICIPADO», por Peters Chambers.—«Biblioteca Oro».—Editorial Molino.

No le falta a esta novela la principal característica de los libros de índole policíaca: el crimen. El autor no lo ha regateado. A las primeras páginas ya se husmea el asesinato, pues un chantaje que ha de destruir la felicidad de un matrimonio, lo produce en circunstancias que diríanse normales, pero son varios los personajes que se esfuerzan en descubrir los asesinos, pues son varios los que desfilan a través de las páginas de la novela.

La policía y un distinguido y hábil periodista realizan complicados esfuerzos y numerosos intentos para conseguir el fin propuesto, lo que se proponen haciendo de un interés excepcional todos cuantos trucos, episodios y sucesos surgen en la obra, de Peters Chambers, que ha sido publicada en la popular «Biblioteca Oro», de la Editorial Molino, de Barcelona.

«EL CIEGO Y EL MURCIELAGO», por A. A. Fair.—Selecciones de «Biblioteca Oro». Editorial Molino.

De esta novela es la protagonista Berta Cool esa detective atrabiliaria, incansable y sagaz que realiza sus investigaciones asociada al avispado y valeroso Donald Lam, si bien en este relato toma parte, casi en segundo término, pero pese a esto viene a ser él quien con su claridad e imaginación excepcional descubre la trama de una grave sofisticación testamentaria que no sólo ocasiona una serie de estafas, sino dos asesinatos bien complicados, que precisan de grandes esfuerzos para llegar a un final deseado dando siempre una nota de humor.

La obra como todas las originales de A. A. Fair, resulta interesante, amena, con esa amenidad que imprime a los episodios la singular Berta Cool, alma de los personajes que crea, con singular acierto, el citado autor.

Se ha publicado por la Editorial Molino en su conocida serie Colección de «Biblioteca Oro», excelentemente traducida.

«CANDIDATOS A LA MUERTE» por Anne Hocking. —«Biblioteca Oro».—Editorial Molino.

En seis meses, seis personas habían perdido la vida en la pequeña ciudad comercial de Tillington. La muerte se había producido por suicidio, accidente o crimen. ¿Andaba suelto un asesino que mataba en masa o cobijaba Tillington seis diferentes e insospechados criminales? El jefe superior de policía decidió consultar la opinión desapasionada de alguien de Scoland Yard que no conociera ni el lugar ni sus habitantes.

Se trataba de la primera investigación que Robert Flyte, recientemente ascendido a inspector, efectuaba a solas, y sintióse contentísimo de solicitar la orientación del comandante William Austen, a su vez ascendido, y hospitalizado ahora a consecuencia de las graves heridas recibidas en acto de servicio.

Una novela de Anne Hocking tiene garantizado un argumento ingenioso y habilidad en la deducción, y en «Candidatos a la muerte», miss Hocking nos ofrece ambas cosas de nuevo en estilo flúido y elegante, y que Editorial Molino publica en su clásica colección «Biblioteca Oro».

América expone en España

Exhibición impresionante de setecientas obras pintadas por cerca de doscientos pintores de tres continentes

Un año entero para seleccionar la gigantesca colección que habrá de recorrer las capitales de Europa

"La Torre de Babel", un delicioso cuadro del pintor haitiano Duffaat, pueda ser el símbolo de lo que es la Primera Gran Exposición de Arte de España y de América, donde ciento noventa y cinco artistas de tres continentes exponen en los Palacios de Exposiciones de Madrid setecientas obras. Pintura, dibujos y grabados de todas las tendencias, escuelas y estilos, que van desde la escuela abstracta y el expresionismo figurativo hasta el indigenismo en el arte.

La mayor aportación procede del continente americano de punta a rabo, incluyendo países políticamente nuevos, como son Jamaica y Trinidad.

El gran número de cuadros expuesto puede inducir al error de pensar que se trata de una aglomeración de todo lo que se ha querido traer en esta magna exposición organizada bajo el patrocinio del Instituto de Cultura Hispánica. Y ciertamente no es así, ya que lo expuesto en los Palacios y Exposiciones del Retiro es el fruto de una minuciosa selección que ha estado a cargo del comisario del certamen, don Luis González Robles, el hombre que durante un año viajó por toda América seleccionando obras e invitando a los artistas americanos.

El número de obras de aportación española se ha decidido de forma que se encuentre al nivel del país americano de mayor representación, que es Argentina.

CINCUENTA SALAS ESPECIALMENTE ACONDICIONADAS

Brasil está representado por los famosos grabadores De La-Monica, Ana Leticia y Zaluar; Chile con Antúnez, Opazo y Barreda; Argentina por los pintores Sara Grillo, Noé, Carreño, Deira, Muro, Pucciarelli, Carreño, Segui y Testa.

Colombia ha enviado las realizaciones casi velazqueñas de Fernando Botero y las alucinantes obras de Manzur, Omar Rayo, Grau y Obregón.

Galdós y Moll representan el arte avanzado del Perú, así como Vilaro y Gamarra son el fruto de las corrientes modernistas del Uruguay.

Igualmente están representados Cuba, Canadá, Guatemala, Haití, Estados Unidos...

Como dato curioso hay que recoger que por vez primera se ha ensayado en esta Exposición lo que con éxito se ha llevado a cabo en los museos de arte moderno de los Estados Unidos y Brasil y que consiste en que las paredes son de colores distintos según las dominantes cromáticas de cada cuadro expuesto. Por ello el número de salas acondicionadas supera las cincuenta.

La única limitación que se ha tenido en cuenta para el montaje de esta exposición de Arte de América y España ha sido la de la edad de los artistas que no podía exceder de los 45 años y, sobre todo, su profesionalidad.

La exposición inaugurada por el Jefe del Estado español, Generalísimo Franco, con asistencia de todo el Cuerpo Diplomático acreditado en Madrid no es en ningún sentido una Bienal, como pueda parecerlo al recordar las famosas Bienales Hispanoamericanas. Esta exposición ha querido ser algo más, ya que las obras expuestas no pueden ser el fruto de una labor de dos años. Las colecciones aquí expuestas son algo más ambicioso que lo que una Bienal puede ofrecer. Es sólo una valoración artística sin limitación de tiempo.

Después de un mes, tiempo que permanecerá abierta al público, la colección será expuesta en Barcelona y más tarde trasladada a Londres, París, Roma, Milán, Berlín, Munich y Bruselas.

JAIME PEÑAFIEL
«EUROPA PRESS»

Preparativos para la celebración del XXIV Congreso de Esperanto en Barcelona

La Asociación Universal de Esperanto candidato al Premio Nobel de la Paz para 1963

Continúan con ritmo acelerado los preparativos del próximo Congreso Español de Esperanto, que tendrá lugar en la ciudad condal del 25 al 28 de julio del año actual. Destacan en el programa, las conferencias para público no esperantista y la realización de una gran exposición, la cual contendrá miles y miles de revistas, libros, postales, etc., referentes al idioma internacional, así como también otra filatélica con sellos, matasellos y demás material postal relativo al Esperanto.

También ocupan lugar destacado, en el programa que se prepara, los actos juveniles, máxime cuando la «Asociación Universal de Esperanto», ha declarado Año Juvenil al actual. Entre las actividades juveniles programadas dentro del Congreso se cuentan: sesión de trabajo; concurso de oratoria; conferencia europea con la participación de delegados de las principales naciones, etc.

LA «ASOCIACION UNIVERSAL DE ESPERANTO», CANDIDATO AL PREMIO NOBEL DE LA PAZ PARA 1963. — Numerosos ministros, diputados de parlamentos nacionales, conocidos filólogos, profesores de Derecho Internacional y Ciencias Económicas y Políticas y otras destacadas personas de 13 países, han hecho la proposición al Comité Nobel de Oslo, para que la «Asociación Universal de Esperanto», la organización representativa del movimiento mundial por una lengua común internacional, que ha obtenido destacados resultados para la aproximación de la humanidad y la paz mundial, se le adjudique el premio Nobel de la Paz para el presente año.

Entre los proponentes se encuentra el señor Vigo Kampmann, primer ministro de Dinamarca; el señor Guy Mollet, diputado y ex primer ministro de Francia; el señor Thanopoulos Dimitrios, ex ministro y actual vicepresidente del Parlamento griego; el abogado señor Virgilio Bertinelli, ministro de Trabajo del Gobierno italiano; profesor señor Oscar Secco Ellauri, ex ministro de Instrucción Pública y ministro de Asuntos Exteriores del Gobierno uruguayo; señor Franz Jonas, diputado y alcalde de Viena, varios miembros del Senado francés; 11 diputados y senadores de Italia; 14 miembros del Parlamento holandés; diputados de los Parlamentos de Ceylán, Madagascar y Uruguay; profesores y filólogos de España, Italia, Japón y Uruguay.

En las condiciones actuales, cuando día a día adquieren mayor gravedad las relaciones internacionales, la solución que presenta la lengua internacional Esperanto se hace más actual y no es de extrañar que tan importantes nombres en el campo de la política, la ciencia y la filosofía, hayan presentado como candidato del mencionado galardón a la meritada «Asociación Universal de Esperanto».

UNA OBRA DE UNESCO, EN ESPERANTO. — El libro «Oriente y Occidente» de Georges Fradier, el cual ha sido editado en diversas lenguas por la UNESCO, en el Cuadro de su Gran Proyecto para la mútua comprensión de los valores culturales de Occidente y Oriente, acaba de aparecer en la lengua internacional, editado por la Asociación Uni-

(Continúa en la pág. siguiente)

LA NOVELA Y EL ESCRITOR

Por XAVIER DE BURGOS

Al autor de "Mariona Rebull" no le preocupa el plagio

"La novela española es cada vez más conocida fuera de España"

"No creo en la novela social, ni en la novela negra, ni en ningún tipo de narración que responda a una corriente episódica"

Ignacio Agustí, escritor y periodista, nos recibe con cordialidad a pesar de ser un hombre que dispone de poco tiempo. Después del saludo comienzo el tiroteo de preguntas:

—Dígame, Agustí, ¿cuántas novelas tiene usted publicadas?

—Aparte de unas novelas de aprendizaje mi serie «La ceniza fue árbol» que se compone de cuatro títulos.

—¿Cuál fue el título que marcó su renombre como novelista?

—«Mariona Rebull».

—Y ¿cuántas páginas suponen sus libros de lectura?

—Alrededor de 2.000 páginas.

—¿Lee usted las novelas que escribe?

—¿Hay quien lo haga?

Mire, Agustí, la pregunta era intencionada. Todo el mundo habla de que un novel vende su novela a don Fulano, que la lee, se la paga y la firma con su nombre. Recuerde que es muy conocida en Madrid y tuvo gran resonancia lo que se decía de un famoso personaje: «¡Hay que ver, lo que sabría este hombre si leyera los libros que ha escrito!». Estamos resucitando el plagio.

—No me preocupa el tema.

—¿Le gustan sus novelas?

—Sí —responde categóricamente.

—¿Por qué piensa usted que el público otorga sus preferencias a un novelista?

—Porque se siente interesado en su manera de narrar.

—¿Qué opinión sincera tiene usted de los conjuntos literarios de toda índole?

—Han servido para descubrir bastantes valores, pero tienen el riesgo de provocar la confusión.

—¿Cómo ve usted el panorama actual de la novela en España?

—En los quince primeros años de nuestra postguerra, la novela española tuvo un auge espléndido y alumbró los momentos, que han de prevalecer como definitivos en esta generación.

—¿Entre la producción editorial española y las traducciones, quién lleva la ventaja?

—Hay de todo. Desde luego se traduce mucho, pero el escritor nacional está a la altura de su misión.

—¿Qué orientación marca la nueva novela; la llamada histórica, la de costumbres, o la psicológica?

—Todas las novelas son históricas puesto que reflejan el tiempo en que existen.

—¿El novelista actual está simplemente llenando cuartillas que luego se imprimen, o serán mañana de antología?

—Hay novelistas buenos y malos y sólo el tiempo, dirá cuáles son los perdurables.

—¿Entre los escritores españoles existen valores actualmente que mantengan a la novela española a la altura internacional?

—Sí, hay nombres prestigiosos y prestigiados y con una gran aceptación por parte del público, que es a quien en definitiva, está dirigida la novela.

—Nosotros traducimos mucho del extranjero. ¿En qué proporción se traducen en el extranjero nuestras novelas?

—La novela española es cada vez más conocida fuera de España.

—¿Lleva algún rumbo determinado la actual novelística?

—No creo en la novela social, ni en la novela negra, ni en ninguna clase de narración que responda a una corriente episódica. Creo simplemente en la novela.

Ignacio Agustí subraya con énfasis esta última frase al dar por terminada nuestra entrevista.

(Es un reportaje especial para Agencia FIEL. — Prohibida la reproducción).

M.C.D.2022

DEPORTES

Mañana en San Mamés, España - Irlanda del Norte

Villalonga decidió el equipo español

Bilbao, 29. — El seleccionador nacional de fútbol, señor Villalonga, ha designado el equipo que se enfrentará a Irlanda mañana jueves en partido de Copa de Europa inter-naciones y es el siguiente:

Vicente; Rivilla, Echeberría, Reija; Paquito, Pachín; Amancio, Félix Ruiz, Morollón, Adelardo y Collar.—Alfil.

LAS DOS SELECCIONES EN BILBAO

Bilbao, 29.—Ya están en esta capital todos los jugadores españoles que componen la selección que mañana se enfrentará a Irlanda del Norte para el torneo Copa Europa de Naciones. Todos ellos, en unión del seleccionador nacional, señor Villalonga, se encuentran en un hotel de Neguri, frente al mar. Ayer realizaron un ligero entrenamiento en San Mamés y todos ellos han demostrado encontrarse en perfecto estado físico.

El seleccionador ha manifestado que tiene el propósito de ir eliminando paulatinamente de la selección a todos los extranjeros. Tenemos que ir habituándonos a actuar con nuestros propios medios.

Respecto a la ausencia de Gento ha dicho que existe la razón poderosa de hallarse lesionado.

La selección irlandesa llegó anoche a Bilbao. Componen la expedición 25 personas, de ellas 14 jugadores. Faltan Eldre y Bingham, que se encuentran en gira con sus respectivos equipos, el Everton y el Burdley y son esperados hoy, al igual que el equipo arbitral.—Alfil.

MARMOLISTA

para encargado de taller mecánico se necesita. Competencia profesional reconocida

JULIO MARTIN

Salvador, 20 VALLADOLID

Preparativos para la celebración del XXIV Congreso de Esperanto en Barcelona

(*Viene de la página anterior*)

versal de Esperanto con la subvención financiera de la UNESCO.

EL ESPERANTO EN LAS ESCUELAS AUSTRIACAS. — Según decreto de la Comisión de Educación de la ciudad de Graz, tendrán lugar en la misma dos cursos de Esperanto, destinados, a los alumnos de la escuela principal.

DOS IMPORTANTES PUBLICACIONES EN EL IDIOMA INTERNACIONAL. — La obra completa, «La divina comedia» de Dante, pronto aparecerá en una edición de lujo, la cual contendrá, además del texto original en italiano, la traducción paralela en el idioma internacional Esperanto, hecha por Giovani Peterlongo y con las famosas ilustraciones de Sandro Boticcelli de finales del siglo XV. La obra es publicada por ediciones STEL-Milano, y es una edición extraordinaria de la serie Oriente-Occidente de la «Asociación Universal de Esperanto».

Acaba de aparecer el cuarto volumen de las Fábulas de Cristian Andersen, en traducción original del autor del idioma internacional, doctor Zamenhof. Realiza la edición la revista de Bruselas, «Heroldo de Esperanto», la cual pronto publicará los otros tres primeros volúmenes de las citadas fábulas en Esperanto, ya de tiempo agotados.

CARTELES EN ESPERANTO.—Por cuarta vez la «Feria Oficial e Internacional de Muestras» de Barcelona, ha editado también en el idioma internacional los carteles anunciadores del magno certamen, que todos los años tiene lugar, del 1 al 20 de junio. El magnífico cartel en Esperanto es ampliamente solicitado desde los cinco continentes.

OPTACIANO DURANTEZ MAYO

Ha reanudado la consulta

Luis Suárez, de vacaciones imprevistas en Barcelona

"En Italia he encontrado algo que no se paga con dinero: Amistad y afecto"

«Si todo sigue igual acabaré mi vida deportiva en aquél país»

Nadie sabía de su llegada. Pero el hecho cierto es que, imprevistamente, cuando no se le esperaba, Luis Suárez, la figura del «Inter», ha hecho su aparición en Barcelona. Para el mismo periodista su presencia estuvo llena de sorpresa cuando le vió descender del avión. Entre los viajeros estaba Luis Suárez, que hasta lanzó una alegre carcajada al ver mi cara de extrañeza. Pero, prácticamente resuelta la Liga italiana, con el «scudetto» virtualmente decidido a favor del equipo de Luis Suárez y que prepara Helenio Herrera, este imprevisto permiso de Suárez no encierra más complicaciones.

TRES O CUATRO DIAS DE DESCANSO

—Luis Suárez en Barcelona, ¿por qué?

—Sólo a pasar tres o cuatro días de descanso.

—¿Viene cansado?

—La Liga italiana, al contrario de la española, es capaz de acabar con las fuerzas de cualquiera. En Italia es más larga, muchísimo más dura.

—¿Motivos?

Los equipos juegan siempre a una defensiva a ultranza. Pero, sobre todo, porque hay una gran nivelación de posibilidades para llegar a conseguir el «scudetto».

«EN LA BOLSA DEL FUTBOL PROCURO ESTAR SIEMPRE EN LA MAS ALTA COTIZACION»

«EN BARCELONA NO GOZABA DE LA TRANQUILIDAD QUE AHORA DISFRUTO»

«VENGO CANSADO. LA LIGA ITALIANA ES CAPAZ DE ACABAR CON TODAS LAS FUERZAS»

Por Mauricio KARAVAN

La conversación con Suárez es grata e interesante. Su cordialidad, siempre demostrada, lo es también en esta ocasión, ya que su natural impaciencia para llegar hasta Barcelona, justificada, la sujeta para estos minutos de charla.

—¿Qué tanto por ciento tiene Suárez en la conquista del «scudetto» por parte del Inter?

—Si comparamos con un cien por cien a mí sólo me corresponde un diez por ciento.

—¿Y en cuanto a don Helenio?

—Lo mismo. Los partidos los ganamos y perdemos todos, entrenador incluído.

MEJOR EL INTER QUE EL BARCELONA

—Que club es mejor, ¿el Inter o el Barcelona?

—Mejor el Inter.

—¿Cuándo termina su contrato?

—El treinta de junio del año próximo.

—¿Volverás a España, al Barcelona?

—No lo creo, la verdad es que sería muy difícil que lo hiciera.

—¿Por qué Luis?

—Estoy muy contento en Italia. Además tenemos un presidente extraordinario, que nos trata de maravilla.

—¿Quiere esto decir que aquí te trataban mal?

—No, ni mucho menos.

—¿Entonces?

—En Barcelona no gozaba de la tranquilidad que ahora tengo en Italia.

—¿Cómo es el Luis Suárez que vuelve?

—En primer lugar, más viejo.

—¿En segundo?

—Más experiencia. Llevo diez años de profesional y eso da cierta tranquilidad. Juego más para el conjunto. Por otra parte me doy cuenta que físicamente estoy mucho mejor. Los partidos los aguanto perfectamente e incluso creo que juego mejor que antes.

«SIEMPRE PROCURO ESTAR EN LA MAYOR COTIZACION»

Quedan tan sólo unos minutos. Y queda un aspecto interesante: el económico.

—En la bolsa del fútbol, ¿cuánto ha hecho subir Italia el papel de Luis Suárez?

—Eso no soy yo quién puede decirlo. Pero, de todas formas, siempre procuro estar en lo más alto de la cotización.

—Luis, ¿no volverá el año sesenta y cuatro?

—No se puede nunca responder con un «no» absoluto, definitivo. Pero si todo siguel igual, espero acabar mi carrera deportiva en Italia.

—¿No es cuestión de dinero?

—En principio me fuí a Italia por dinero. Una vez allí he comprendido que algo ha cambiado, que algo es distinto: me quieren todos, me han demostrado lo mucho que vale la amistad dentro de un club, lo que es sincero afecto. Eso, amigo, es algo que no se paga con dinero y que el dinero no da.

Luis Suárez, con su pasaporte en la mano, marcha hacia las oficinas para hacer los trámites de su entrada en España, para unas cortas vacaciones.

«EUROPA PRESS»

Los Juegos Pan-Americanos punto de observación para Tokio

Cerca de tres mil atletas, veintiún deportes y veinticuatro países se dieron cita en Sao Paulo

En menos de 12 meses fue construído el recinto olímpico

A sólo un año de la Olimpiada de Tokio, los IV Juegos Pan-Americanos celebrados en Sao Paulo han atraído la atención de todo el mundo deportivo, interesado en saber el momento actual de los países americanos y, especialmente, los Estados Unidos, el gran rival de la Unión Soviética en la lucha por la hegemonía olímpica. Dos mil setecientos atletas, representando a veinticuatro países de las tres Américas, se reunieron en Sao Paulo para esta gran cita deportiva, disputada entre los días 20 de abril al 5 de mayo. Tres días después de que ocmenzasen los Juegos, por votación secreta, fué designada la sede que congregará a los deportistas de América en 1967: Winnipeg, en el Canadá. Los canadienses, según afirmación de su delegado, gastarán en la realización de los V Juegos más de dos millones de dólares. Venezuela y Chile compitieron con el Canadá en la propuesta de la futura sede. Mientras que Winnipeg sólo exigirá 2,80 dólares por atleta, las propuestas venezolana y chilena alcanzaban la cifra de cuatro dólares.

WINNIPEG, EN EL CANADA, SERA LA SEDE DE LOS JUEGOS DE 1967

EL DEFICIT FINANCIERO —CASI QUINIENTOS MILLONES DE CRUCEIROS— ESTUVO A PUNTO DE IMPEDIR LOS JUEGOS BRASILEÑOS

Por Isidoro D. CUERVO

IMPROVISACION A «LO LATINO»

Una reciente crónica, firmada por Ricardo Estarriol y de la que se hizo eco la prensa brasileña, informaba desde Austria cómo en Innsbruck, cara a la Olimpiada de Invierno de 1964, todo estaba definitivamente perfilado. Es decir, con un año de anticipación se había previsto y realizado los menores detalles.

¿Ha ocurrido igual en los Juegos Pan-Americanos? Hay que decir que no. Ha sido más bien una improvisación «a lo latino», con todo para la última hora y una centralización rigurosa por parte de la Comisión Organizadora, que estrangulaba la posible actuación de los comités ejecutivos subordinados a ella.

Para complicar más los trabajos se presentó el problema financiero, que no ha sido de los menores. Aunque cabría decir que ha sido el más importante. Una manifestación deportiva de este tipo y envergadura requería la movilización de una importante masa de capital. La realización de los Juegos tuvo como presupuesto inicial la cifra de setecientos millones de cruceiros, poco más de un millón de dólares. Diez días antes de la ceremonia inaugural, la Comisión disponía tan sólo de ciento veinte millones donados por el Gobierno del Estado de Sao Paulo, cuarenta del Ayuntamiento de la capital y cincuenta más, producto de las subvenciones particulares y aportaciones de diversas asociaciones deportivas. El déficit —por ahora cuatrocientos noventa millones de cruceiros— nadie tiene idea de cómo será cubierto. Resulta difícil enjugarlo con el importe de las entradas, ya que el precio de cada una ha sido de unas veinte pesetas y, por lo tanto, las recaudaciones de taquillas no pueden compensar la cifra anterior. Interrogado a este respecto, el presidente de la Comisión, ha respondido:

—De dónde va a salir el dinero es cosa que no sé. Recibí órdenes del Gobernador del Estado para que los Juegos se realizaran de cualquier manera. Y es lo que he tratado de hacer.

UNA VILLA OLIMPICA PARA LA CIUDAD UNIVERSITARIA

Aparte de su estela deportiva, del puro sentido de la competición, los Juegos dejarán tras sí la realidad de la Villa Pan-Americana, que si ahora ha servido para albergar a los equipos de las distintas naciones participantes en el futuro quedará integrada en el conjunto de edificaciones de la proyectada Ciudad Universitaria, para ser utilizada como alojamiento de estudiantes.

La Villa la componen seis bloques, de seis pisos cada uno, sobre un área de veintidós mil metros cuadrados. Como servicios comunales cuenta con restaurante para servir siete mil comidas diarias, una sala de fiestas, comercios, peluquerías, institutos de belleza, correos y agencias bancarias. Los bloques están rodeados por una extensa zona verde, y se enlazan entre sí por una pasarela externa de quinientos metros de largo.

En su construcción trabajaron dos mil quinientos obreros y diez ingenieros. A partir de febrero último y ya en la última fase, el número de ellos se elevó a tres mil quinientos, de los que quinientos eran especialistas reclutados en Brasilia. La Primera piedra fue colocada en febrero de 1962, pero puede decirse que cuando la construcción entró en un ritmo de eficacia fue a partir de octubre. Externamente, los bloques recuerdan a cualquier observador el estilo adoptado por Niemeyer en los edificios de Brasilia. El coste de la construcción de la Villa alcanzó la suma de mil quinientos millones de cruceiros. Se consumieron en ella veinticinco mil metros cúbicos de cemento, dos mil cuatrocientos metros cúbicos de piedra y trescientas toneladas de hierro.

«EUROPA PRESS»

Torneo Local de Tiro

Primera jornada de la prueba con "Pistola de guerra"

Continúa desarrollándose el Torneo de Tiro, organizado por la Representación de Palencia de la Federación Nacional.

En la modalidad de pistola de guerra, los resultados y clasificaciones correspondientes a la primera jornada, celebrada el día 26 de mayo, fueron los siguientes:

PRIMERA DIVISION
Resultados:

García Hdz., 152; De los Bueis, 131.

CLASIFICACION

	J.	G.	E.	P.	F.	P.
García Hdz. ...	1	1	0	0	152	2
De los Bueis ...	1	0	0	1	131	0
Aguayo	—	—	—	—	—	—

SEGUNDA DIVISION
Resultados:

Prieto, 104; Higueras, 106.
Garmilla, 50; Muñiz, 109.

	J.	G.	E.	P.	F.	P.
Muñiz	1	1	0	0	109	2
Higueras	1	1	0	0	106	2
Prieto	1	0	0	1	104	0
Garmilla	1	0	0	1	50	0

QUEDE SATISFECHO PUDIENDO DECIR
Ven a casa tengo un
Inter
Grandes facilidades de pago
Distribuidor oficial
Casa Bernardo Valladolid.
Colón, 25. - Telf. 33-77. - PALENCIA

AJEDREZ

Excelente actuación del palentino Arias en el Campeonato de España Individual

Pasa a la final del III Torneo de Primavera el jugador Contreras

El pasado sábado se jugó en los locales del «Círculo Mercantil», la segunda ronda de la «semi-final» del Torneo de Primavera, produciéndose los siguientes resultados:

Contreras y Cuesta, hacen tablas.

La partida Alonso-Arias, se encuentra suspendida.

El señor Contreras pasa, por tanto, a la final de este Torneo.

Líder del Torneo: Arias.

Regularidad: Alonso.

Cuadro de representaciones:

1 «Peña Deportiva Palentina» 244.
2 Club Palentino de Ajedrez» 239.
3 «Club Ajedrez Bancobao» 199.
4 «Ajedrez Club Carriones» 197.
5 «Ajedrez Club Saldañés» 184.
6 «Círculo Mercantil» 131.

Las partidas correspondientes a la «semi-final» entre Alonso y Arias, se jugarán en día aún no determinado, al regreso de Pamplona del señor Arias, donde se encuentra representando a la Federación Palentina en las semi-finales del Campeonato de España Individual.

COMENTARIO: Debemos significar la deportividad de los jugadores señores Cuesta y Contreras, en esta «semi-final», cuyos jugadores se han comportado con una corrección digna de ser tenida en cuenta. Felicitamos a ambos jugadores y en especial al señor Cuesta, cuya actuación en calidad de líder del Torneo, a lo largo de su mayor parte, le acredita como gran jugador, pese a su alejamiento durante dos temporadas de los tableros.

CAMPEONATO DE ESPAÑA INDIVIDUAL

Se juegan actualmente en Pamplona las semi-finales de este Campeonato.

La Federación Palentina, ha enviado, para ser representada en el mismo al jugador de categoría «Preferente» de la «Peña Deportiva Palentina», don José Arias Velasco.

En el grupo que ha correspondido al señor Arias juegan: Tejero, campeón de Aragón; Villodas, campeón de Vizcaya; Goñi, de Navarra; Galard, de Galicia sur; Villalonga, campeón de Baleares: Rico de Asturias; Ribero, de Valencia; Puente, de León; y Gete, de Castilla, todos ellos bien conocidos de los buenos aficionados al ajedrez.

La actuación del señor Arias hasta la fecha, es calificada por la Federación Palentina de muy buena, teniendo en cuenta la calidad de sus oponentes, por los resultados conocidos.

Venció a jugadores tan destacados como Galard y Puente, habiendo conseguido tablas con el veterano campeón de Castilla señor Gete y el de Vizcaya, señor Villodas.

Felicitamos sinceramente a la Federación Palentina de Ajedrez, por estar tan dignamente representada y al señor Arias, por sus resultados frente a tan destacados y notables jugadores, ya consagrados en el ajedrez español.

Confecciones y Tejidos Alta Calidad
Trincheras y gabardinas, marcas acreditadas
CASA MARTIN
Mayor, 64. — Telefono 5236
PALENCIA

Apuestas Mutuas Deportivas

Dos máximos acertantes de 14 cobrarán 1.622.740'50 pesetas

Madrid, 28. — El resultado provisional del escrutinio de las Apuestas Mutuas Deportivas Benéficas de la 35 jornadas, del día 26 de mayo, es el siguiente:

Columnas, 4.425.675.

Recaudación, 17.702.700 pesetas.

55 por ciento de premios, 9.736.485 pesetas.

Reparto de premios:

3.245.495 pesetas, a repartir entre dos máximos acertantes de primera categoría con catorce resultados, a 1.622.747.50 pesetas cada uno.

3.245.495 pesetas, a repartir entre 36 más aproximados de segunda categoría con trece aciertos, a 90.152,60 pesetas cada uno.

3.245.495 pesetas, a repartir entre 569 de tercera categoría con doce aciertos, a 5.703,80 pesetas cada uno.

Los poseedores de los boletos que contienen una columna de 14 aciertos, son José Vélez Salguero, con domicilio en Matadero, 49, Huelva, de 32 años, soltero, oficial de redes, muy aficionado a las quinielas, en las que ha cobrado ya varios premios. Su proyecto al saber que es millonario es comprarse un barco.

El otro quinielista afortunado es de Orense, pero no se sabe su nombre. Es un apostante de boleto múltiple que ha hecho una apuesta de 512 combinaciones y en este boleto múltiple ha acertado uno de 14 nueve de 13 y 36 de doce.

La Real Federación Española de Fútbol, comunica que los partidos Barcelona-Valladolid y Málaga-Valencia, de la próxima jornada, se jugarán el sábado, por lo que no se considerarán a efectos de escrutinio.

Se advierte, pues, a los apostantes, que no deben pronosticar los números dos y tres del boleto, que son los correspondientes a estos partidos.—Alfil.

VOLQUETES SAVA-AUSTIN

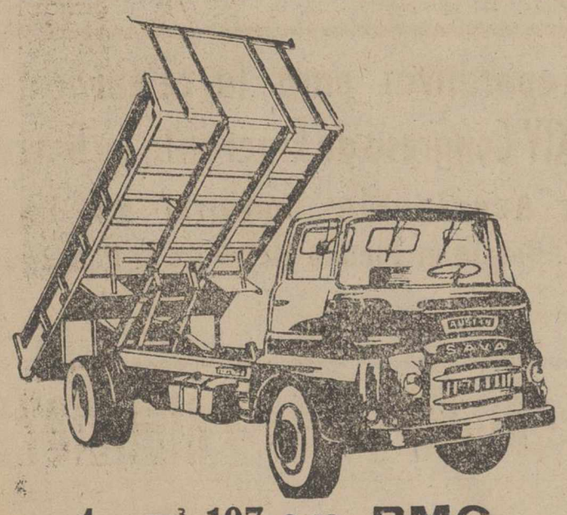

4 m³ 107 c.v. BMC
3,5 m³ 77 c.v. BMC
3 m³ 68 c.v. BMC
1,75 m³ 56 c.v. BMC

ENTREGAS INMEDIATAS
FACILIDADES DE PAGO HASTA 36 MESES
Distribuidor en España
Finanzauto. S. A.
Mayor, 9 PALENCIA

Conozca la cocina BRU desde el circulo decisivo

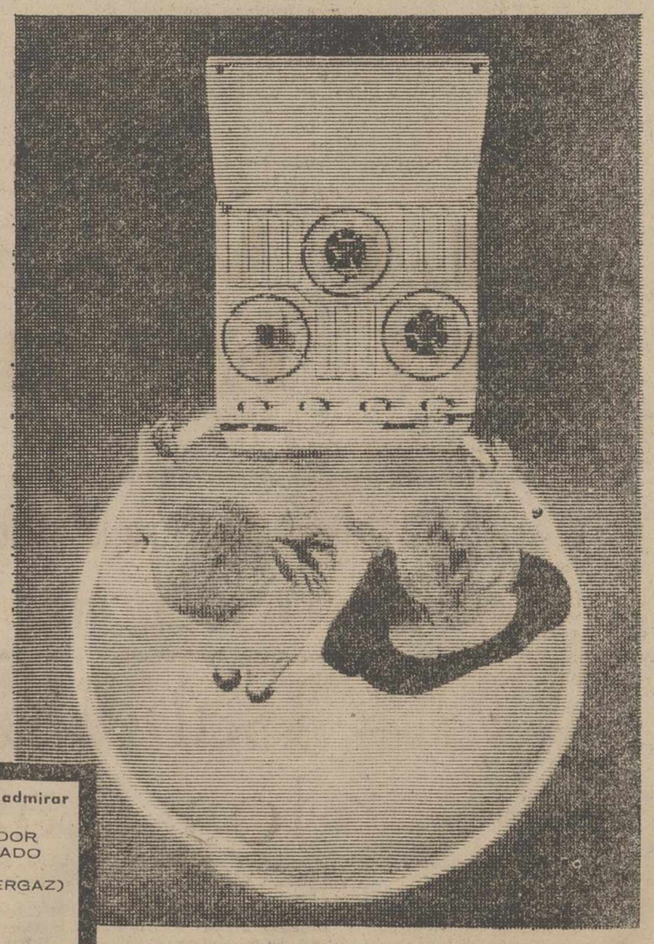

Pero conózcala a fondo.
Sitúese frente a ella,
y enseguida
empezará Ud. a apreciar
sus ventajas,
su excepcional calidad,
su bellísima línea,
su estudiado diseño.
¡Quedará admirada!
Sea feliz Ud. también
con la cocina BRU.

...desde el circulo decisivo podrá admirar

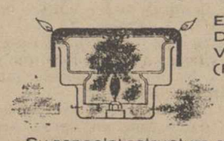

EL QUEMADOR DIAFRAGMADO VENTURI (Pat. SAUTERGAZ)

Su especial estructura compacta origina una mezcla activa, obteniéndose una combustión de gran potencia calorífica y de reducido consumo. Este quemador sólo lo tienen las cocinas BRU.

* Posea la maravillosa cocina BRU. Aprecie su cuidada y perfecta presentación. Su elegantísima línea funcional.
* Compruebe y admire cada una de sus cualidades, su perfección técnica de "última hora".
* El prestigio de su hogar exige una cocina BRU: lúzcala ante sus amistades.
* ¡Confíe, señora, en BRU! El circulo decisivo es una prueba más de confianza.

cuando las señoras prefieren BRU
...por ALGO será!

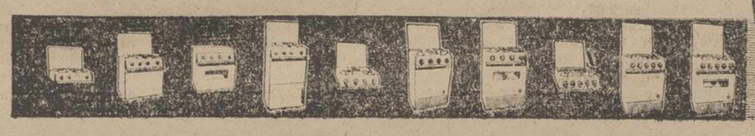

BRU

M.C.D.2022

Palencia Turística

LA CATEDRAL Y EL RIO

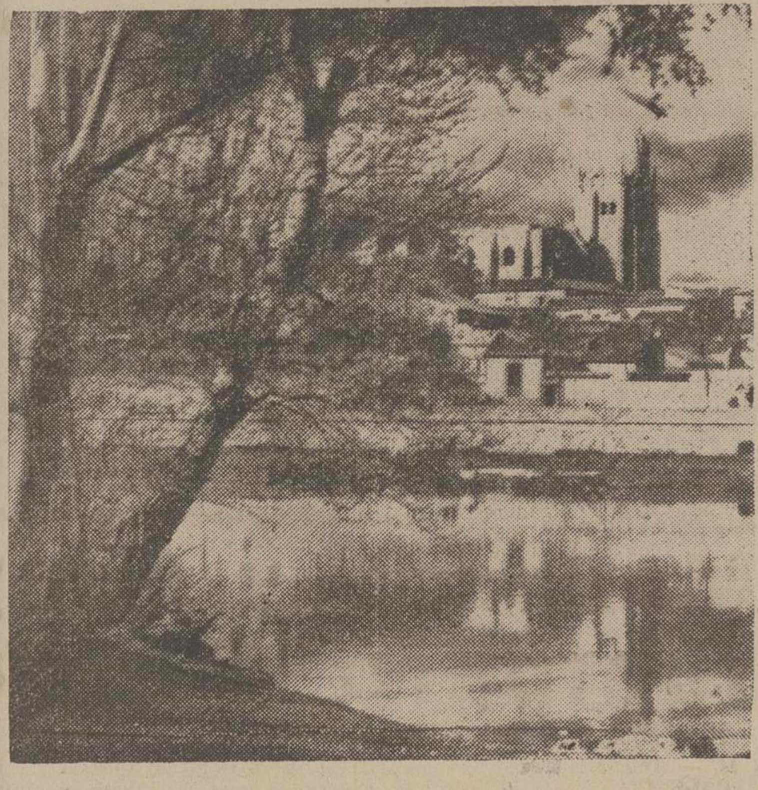

Ofrecemos la reproducción de una de las diez fotografías que ampliadas a 1 metro por 1, en blanco y negro, figurarán en el «stand» de Palencia de la «Expotur».

Para que los informadores puedan explicar los recursos enviados, han sido facilitadas a la Dirección General de Promoción del Turismo sendas notas sobre cada uno de ellos.

El texto referente a la fotografía que nos ocupa, es el siguiente: «El río Carrión es eminentemente palentino, por nacer y morir dentro de la provincia. El llorado poeta Paco Vighi le cantó así...

Le vemos aquí a su paso por la capital, en un bello encuadre del objetivo de Hoyos Casén, cerca ya de Dueñas, donde desemboca en el Pisuerga. En su nacimiento en Fuentes Carrionas hasta Saldaña, es eminentemente truchero y fabril, para convertirse después en labrantil y hortelano.

La imponente mole de la Catedral que al fondo se divisa, es como una tosca corteza que encumbre su magnífico y espléndido interior, de tres esbeltas y espaciosas naves.

Iniciada su construcción en 1321, no se terminó hasta dos siglos después, en 1516, reflejando los cambios del gótico al renacentista, si bien el ábside, la parte más antigua, es uno de los más bellos ejemplares del gótico.

Cinco puertas dan acceso al templo, que encierra riquezas singulares. Señalemos entre ellas, el retablo de la Capilla Mayor, obra de Felipe Bigarny, Juan de Balmaseda, Juan de Flandes y Pedro de Guadalupe; el trascoro, filigrana en piedra, de Gil de Siloe; la capilla del Sagrario con retablo plateresco de singular valor, sepulcro de la ilustre dama doña Inés de Ossorio y el arcón de los restos de doña Urraca, hija de Alfonso VII; la cripta o «cueva» de San Antolín, debajo del coro, compuesta de dos cuerpos, uno del XI y otro del VII; el púlpito de Cabeza de Vaca, etcétera, etcétera.

Entre otros objetos de arte sobresalen los tapices de Fonseca; custodia de Benavente; San Sebastián del Greco, cálices y viriles de valor inestimable.

La llamada «Bella desconocida» va rompiendo también su vieja leyenda y es uno de los templos más visitados por el turista que llega a la ciudad.

SE DICE...

Que el Instituto de Estudios Turísticos prepara un Curso de Turismo a desarrollar en la Universidad Internacional de Verano "Menéndez Pelayo" de Santander, durante la actual temporada veraniega. Los temas y conferenciantes, revestirán un especial relieve.

Que parecen confirmarse los rumores de que ATESA quiere hacerse también hotelera, como complemento de sus actividades "tour operator". Se afirma incluso, que a este objeto, dispone ya de un solar para su primer hotel en Torremolinos.

Que las cifras registradas en frontera durante las fechas de la pasada Semana Santa Española, representan un aumento considerable de afluencia turística en comparación con el mismo periodo del pasado año. Esto, a pesar de las campañas que se levantan fuera de nuestro país.

Que por la Dirección General de Empresas y Actividades Turísticas se tiene muy avanzado el estudio de una nueva Reglamentación para el "Camping". Evidentemente urge canalizar esta modalidad de alojamiento turístico, dado el incremento que viene experimentando en los últimos años.

Que otro de los temas en cartera, en dicha Dirección General, es el de la puesta al día y perfeccionamiento de la vigente Reglamentación de la Industria Hotelera. Y parece tendrá como secuela, una reconsideración de las actuales clasificaciones de los establecimientos.

(De «EDITUR»)

Medalla y placa al Mérito Turístico

Por una Orden del Ministerio de Información y Turismo ha sido aprobado el Reglamento para la concesión de la Medalla y Placa al Mérito Turístico, creadas por Decreto de 27 de diciembre de 1962.

Se trata de condecoraciones nacionales para premiar a las personas e instituciones que hayan prestado servicios eminentes al turismo en cualquiera de sus ramas, o que por su actuación se hayan destacado en favor del fomento del turismo.

La Medalla tiende a recompensar estos servicios a las personas físicas, nacionales y extranjeras, y la Placa a las instituciones públicas o privadas y a las empresas o industrias.

Tendrán las categorías de oro, plata y bronce y en la Orden a que hacemos referencia de 21 de enero de 1963 —«B. O. del Estado» de 7 de mayo— se regula el procedimiento de su concesión y uso.

TURISMO SOCIAL

Opiniones sobre el informe del Banco Mundial

El Informe del Banco Internacional de Reconstrucción y Fomento, comúnmente conocido en España como Banco Mundial, plantea, al estudiar el sector turismo, un análisis de las circunstancias que han motivado su desarrollo en los últimos años y una leve previsión de cómo debe crecer en el futuro la capacidad hotelera para hacer frente a su desarrollo.

Aun cuando por alguien pudiera tachársenos de materialistas, al considerar como fundamental en el aspecto del turismo español sus influencias en la mejora de nuestra Balanza de Pagos, no cabe duda que desde el punto de vista económico, y el Informe lo es, debería haberse dado una importancia mayor, no ya a lo que el turismo ha representado en el último período dentro de nuestra Balanza de Pagos, sino al papel que está llamado a desempeñar en el próximo futuro por cuanto constituye, como ya hemos indicado en ocasiones anteriores, el elemento más dinámico de nuestra economía, que lo convierte en verdadero superfactor del desarrollo.

Si desde el punto de vista económico vemos que el turismo ofrece la mayor importancia para la entera economía española, la investigación de los factores que han motivado su crecimiento olvida, sin duda, uno de los más importantes, que no es otro que el de la paz social de que ha disfrutado España en los últimos años. Esta paz social ha hecho posible, mediante la conjunción de nuestros atractivos naturales, de la prosperidad económica del occidente europeo y de nuestro reducido nivel de precios el acelerado auge del último quinquenio.

Es absolutamente incontrovertible de que el mantenimiento de una expansión continuada en el turismo necesita una vigorosa acción, tanto por parte del Gobierno como por parte de la industria. Y en tal sentido, la política turística que preconiza el Informe, llama la debida atención sobre las necesidades en propaganda y en inversiones hoteleras, así como para mejorar la infraestructura turística con carácter general. Elementos de ésta, como los transportes y las comunicaciones, ocupan una posición absolutamente central y, por consiguiente, es acertada la postura que adoptan los expertos del Banco Mundial al establecer la necesidad de conceder la máxima prioridad a aquellas inversiones de infraestructura que afectan al sector turismo.

CAPACITACION HOTELERA

Dado el carácter de generalidad con que aborda el Informe el estudio de la economía española, no puede pedirse, desde luego, que las cifras que en él se contienen tengan otro carácter que el meramente indiciario en cuanto a las futuras necesidades de inversión. Así, por ejemplo, al establecerse un incremento en el número de turistas y en la demanda de hoteles de un 10 por 100, se olvida el peso del turismo interior, que, no cabe duda, habrá de incrementarse por inducción directa del futuro plan de desarrollo. Con estas hipótesis establece una necesidad de aumento en la capacidad hotelera de 60.000 habitaciones durante el período 1962-66, lo que viene a suponer una media de 12.000 anuales.

Teniendo en cuenta no sólo el ritmo de crecimiento alcanzado en el pasado, sino, mejor aún, las prospecciones ya realizadas sobre el futuro volumen turístico, hoy estamos en disposición de poder informar que el ritmo de construcción hotelera que precisa España es prácticamente el doble del establecido por los expertos del Banco Mundial.

La primera consecuencia, por tanto, de tal corrección debe ser la de elevar a 1.000 millones de pesetas anuales la dotación de fondos para el crédito hotelero, cuyo tipo de interés, en contra de la opinión expresada en el Informe, puede no ser igual al del mercado, si tenemos en cuenta la necesidad de desarrollar nuevas zonas turísticas, absolutamente rentables a largo plazo, pero que a plazo corto puede presentar dificultades en cuanto a su rentabilidad y que sobre todo no ofrecen los suficientes atractivos sicológicos para los inversionistas privados. En tal sentido la acción del Estado se puede plantear, no sólo a través de unas concesiones de créditos de un tipo de interés más reducido, sino fundamentalmente mediante la creación e impulsión de las infraestructuras que precisa toda nueva zona, para promover en la misma un desarrollo turístico.

CREACION DE NUEVOS CENTROS O ZONAS DE ATRACCION

Por ello resulta poco acertada la aseveración de que los fondos para la impulsión del turismo deberían concentrarse, primeramente, en áreas ya existentes de actividad turística. Si observamos, por ejemplo, el vigente plan mejicano de desarrollo turístico, veremos que se concede preferencia, en primer lugar, a la creación de nuevos centros o zonas; a continuación al mejoramiento de las que ya han alcanzado gran desarrollo y, finalmente, al de las que, teniendo un cierto movimiento turístico, son susceptibles de aumentar su importancia a corto plazo.

El manejo selectivo del crédito y, principalmente, la puesta en marcha de la Ley de Zonas Turísticas, que se halla en elaboración, servirá para abrir amplias zonas del país al desarrollo turístico, para el cual presenta una vocación natural indiscutible, sin que ello quiera decir que las zonas ya desarrolladas deban quedar huerfanas de la acción estatal. En ellas la inversiones de infraestructura deben cubrir, fundamentalmente, la ruptura de estrangulamientos, en especial en lo que afecta a servicios urbanos y comunicaciones, por cuanto un bajo nivel de los mismos supone una propaganda contraria a la afluencia de turistas hacia nuestro país.

AUTOPISTAS, AEROPUERTOS Y PUERTOS DEPORTIVOS

En lo que respecta a las inversiones directamente turísticas en infraestructura, no cabe duda de que la autopista de Levante pudiera quedar encuadrada en esta categoría. Igualmente son fundamentalmente turísticas las inversiones a realizar en aeropuertos internacionales situados en algunas zonas, así como las que deberían plantearse para la construcción de puertos deportivos y de refugio de yates, que tendrán la virtualidad de encauzar hacia España gran parte de un turismo caro que hoy encuentra dificultades en las zonas supercongestionadas de la Costa Azul.

El Informe plantea también la necesidad de mejoras en la organización administrativa, algunas de las cuales, como la libertad de precios hoteleros, ha sido ya puesta en ejecución parcial. Otras, como la publicación de una guía hotelera, se irá mejorando en el futuro y otras más, finalmente, están en el ánimo de nuestras autoridades, como, por ejemplo, todo el importante problema de la formación profesional hotelera. Sin embargo, no cabe duda de que un exagerado espíritu de liberalismo económico se deja traslucir, y aun se expresa claramente, en la opinión de los expertos del Banco Mundial. Por esta causa se ve con recelo, absolutamente injustificado, la actuación estatal en el campo turístico, mediante su red de paradores y albergues, aun cuando no se deje de reconocer el importante papel que los mismos desempeñan y cómo han servido para abrir al turismo extranjero, y aun al nacional, amplias zonas del país. Dado que la actuación estatal en este campo es de adelantado o pionero —como diríamos en lenguaje más común a oidos americanos—, carece de base el plantear problemas de igualdad de trato fiscal, cuando lo que debe plantearse es la adopción de medidas de apoyo a la iniciativa privada, para que desarrolle nuevas zonas y, en tal política, no cabe duda de que los establecimientos estatales pueden sentar el primer jalón.

LA INVERSION TURISTICA

Es, en el apartado referente a la organización administrativa, donde más claramente queda de manifiesto la importancia concedida por la Misión al sector turismo para el desarrollo económico español. Así se indica, textualmente, la sugerencia al Gobierno de que «considere también la manera de dar al turismo un lugar más preeminente y más firme dentro de la administración y de incluir sus asuntos en el centro de la discusión económica». Como quiera que la actuación directa, en materia de inversión turística, por su carácter difuso en muchos casos, es realizada por muy distintos Ministerios, es preciso señalar la absoluta necesidad de que por los mismos se tengan en cuenta las complicaciones turísticas de su actividad inversora, dada la importancia económica de dicho sector.

FOMENTO DE INICIATIVAS LOCALES

Finalmente sólo cabe adherirse entusiásticamente a la expresión de necesidad de obtener estadísticas más completas, como forma de poder programar el futuro desarrollo.

El fomento de la iniciativa local y regional está dentro de la actuación presente en materia de turismo aun cuando no se juzgue que deba ser financiado con cargo a los ingresos de la Póliza Turística. Dado que la actuación de los centros de iniciativas y turismo representa un beneficio directo y palpable para los industriales de la zona, deben ser ellos mismos los que prevean los medios necesarios para la adecuada política local de promoción y propaganda, en tanto que los ingresos de póliza de turismo pueden cubrir las necesidades generales de propaganda global, en orden a favorecer la expansión de la demanda turística que en los próximos años se dirija hacia España.

CONSIDERACION FINAL

El Informe del Banco Mundial esboza tan sólo las implicaciones económicas del turismo dentro de un plan de desarrollo. Si éste ha de tener un carácter social, no cabe duda de que ha sido ya inscrito en el ideario político de muchos pueblos y del que nosotros podemos ofrecer ya sobresalientes realizaciones, como son las ciudades residenciales sindicales de Tarragona, Perlora y Marbella.

JUAN DE ARESPACOCHAGA Y FELIPE

(Dtor. Gral. de Promoción del Turismo)

Buzón de ideas

Para todos los que sientan la inquietud de promover el turismo en la provincia, se abre este «Buzón de Ideas», con el fin de recoger sus sugerencias para que puedan aprovecharse hasta el máximo los recursos turísticos que actualmente posee y sus posibilidades futuras.

Todas las iniciativas, serán recogidas con verdadero agrado y estudiadas con cariño, y aquellas que encierren verdadero interés y puedan llevarse a la práctica, elevadas a los correspondientes Organismos oficiales promotores del turismo nacional.

Pueden enviarse a la Oficina de Información de la Subsecretaría de Turismo en esta capital, Mayor, 153, bajo.

Esperamos con interés las iniciativas de todos los palentinos y de cuantos nos lean, a los que enviamos, por anticipado, nuestro agradecimiento.

Señora
antes de comprar su lavadora consulte precios con el Distribuidor en exclusiva de
BRU - Pastor
Mayor, 98 Teléfono, 2351

Oficina de la Subsecretaría de Turismo

Informes facilitados

La Oficina de Información de la Subsecretaría de Turismo de nuestra capital, durante el pasado mes de abril, ha facilitado las siguientes informaciones: A españoles, 392; a alemanes, 8; a franceses, 7; a holandeses, 2; a ingleses, 4, otras nacionalidades, 1. En total, 414 informes.

En cuanto a la propaganda distribuida, se han repartido 850 folletos de diferentes capitales españolas y 35 carteles murales.

El domicilio de la referida Oficina de Información es: Mayor, 153, teléfono 3336.

AUTO-ESCUELA CARMELO
La organización más perfecta para aprender a conducir
PROYECCION DE DIAPOSITIVAS EN COLOR, CON MAQUINAS EXTRANJERAS
CARNETS de 1.ª, 2.ª, 3.ª, tractoristas e INTERNACIONAL
VEHICULOS Y MATERIAL SIN IGUAL
M. Azcoitia, 3. (Junto al Banco de Santander). — PALENCIA

MONTAÑA PALENTINA

Las cumbres palentinas ofrecen paisajes tan maravillosos como éste, obtenido desde el alto de Peña Labra (Foto Piedad Isla)

¿Qué pasa con el «Camping» de Palencia?

Un proyecto que, por su interés, merecería ser hecho realidad

Hace ya unos meses, atentos siempre a ofrecer a nuestros lectores cuantas noticias de interés se ofrecen dentro del marco provincial, publicamos una interesante entrevista sobre el proyecto de creación en nuestra capital, de un «camping» que, por sus servicios e instalaciones estaba llamado a ser uno de los mejores de España. Incluso era tan grande el entusiasmo, que se nos aseguró funcionaría dentro de la presente temporada.

Han pasado los meses y nada hemos vuelto a saber de este acertado proyecto. ¿Es que sus promotores han desistido ya de su realización? Lo sentiríamos de verdad porque la idea era magnífica y venía a llenar una necesidad perentoria en nuestro turismo provincial.

La provincia como es sabido dispone de muchos lugares apropiados para la instalación de «campings», más hasta la fecha no existe ninguno. A raíz de la publicación del Decreto del 14 de diciembre de 1956 se despertó en algunos municipios el interés por estos acampamentos turísticos. Se trataba de instalarles en colaboración con cierta entidad privada cediendo los terrenos precisos los Ayuntamientos a cambio de las imprescindibles instalaciones que se harían por cuenta de la entidad citada, con una explotación conjunta por ambos, durante cierto periodo de tiempo. Pero no se llevó a efecto ninguno de estos proyectos.

Podría pensarse que la climatología de nuestra provincia no es del todo propicia para este turismo deportivo, más no participamos de este criterio, sencillamente porque las provincias limítrofes a la nuestra cuyo clima es similar, cuenta con más de una instalación de este tipo. El propio «camping» de Santander, instalado cerca del Faro, no creemos que permanezca en explotación más de seis meses al año, es decir, de mayo a octubre, que es también el periodo en que pudieran permanecer abiertos los de nuestra provincia.

De lo que deducimos y hemos de decirlo con toda sinceridad, que lo que falta en este aspecto es la iniciativa privada. He aquí, pues, una faceta turística provincial en la que todo está por hacer. Y no es al Estado, sino a los particulares y a las corporaciones a quienes incumbe principalmente esta tarea.

Mucho celebraríamos que los promotores del «Camping» palentino insistieran en su propecto. San Román, el Puente Don Guarín, el propio monte «El Viejo», ahora que se le va a dotar de agua, están esperando. Facilidades y colaboración, no les faltarían.

RUTAS NACIONALES

La Isabelina y la de los Castillos

ISABELINA

Itinerario: Madrid - Villacastín - Arévalo - Madrigal de las Altas Torres - Medina del Campo - Tordesillas - Toro - Simancas - Valladolid - Olmedo - Villacastín - Madrid.

Duración: 3 días. Precio: 1.100 pesetas.

MES DE JUNIO DE 1963

Día 7. — 210 kilómetros. — Madrid-Villacastín-Arévalo-Madrigal de las Altas Torres-Medina del Campo-Tordesillas. Salida a las 10,00 h. de la calle Duque de Medinaceli, 2. Almuerzo en el Albergue de Carretera de la Subsecretaría de Turismo en Villacastín. Continuación del viaje hacia Medina del Campo y Tordesillas, pasando por el histórico Madrigal de las Altas Torres, donde tuvo lugar el nacimiento de la Reina Católica en 1451. En Medina del Campo, visita del famoso Castillo de la Mota. Cena y alojamiento en el Albergue de Carretera de la Subsecretaría de Turismo de Tordesillas. Por la noche se hará una nueva visita al Castillo de la Mota, para ver su magnífica iluminación.

Día 8. — 80 kilómetros. — Tordesillas-Toro-Tordesillas. — Por la mañana, salida para Toro, donde se visitarán los monumentos más destacados de la ciudad, entre ellos la Colegiata de Santa María la Mayor. Regreso a Tordesillas para el almuerzo. Por la tarde, visita del Real Monasterio de Santa Clara.

Día 9. — 225 kilómetros. — Tordesillas - Simancas - Valladolid - Madrid. Salida a las 9,00 h. Visita al Castillo de Simancas, Archivo General del Reino. En Valladolid, se visitará el Museo Nacional de Escultura. Almuerzo en el Hotel Conde Ansúrez. Continuación del viaje para llegar a Madrid sobre las 20,00 h.

DE LOS CASTILLOS NUMERO 1

Itinerario: Madrid - La Granja - Segovia - Pedraza - Castilnovo - Sepúlveda - Turégano - Segovia - Madrid.

Duración: 2 días. Precio: 800 pesetas.

Día 8. — 95 kilómetros. — Madrid-La Granja-Segovia. — Salida a las 9.30 h. de la calle Duque de Medinaceli, 2. Visita del Palacio Real de la Granja. En Segovia, almuerzo y alojamiento en el Hotel Las Sirenas. Por la tarde, visita a la ciudad. Después de la cena, se realizará una visita para ver la iluminación de los monumentos.

Día 9. — 230 kilómetros. — Segovia-Pedraza - Castilnovo - Sepúlveda - Turégano - Segovia - Madrid. — Salida después del desayuno, para visitar los castillos de Pedraza, Castilnovo, Sepúlveda y Turégano. Almuerzo en el Restaurante Casa Paulino, de Sepúlveda. Regreso a Madrid sobre las 21.00 h.

M.C.D.2022

NOTICIAS DE ULTIMA HORA

Un candidato hispanófilo a la presidencia de Méjico

Méjico, 29.—Salvador Nava Martínez, propuesto por la "Unión Nacional Sinarquista", como candidato de la oposición para la Presidencia en las elecciones de 1964, es partidario de la reanudación de relaciones diplomáticas con España y con el Vaticano, informa hoy el diario "La Prensa".

Nava ha recomendado que se rompan las relaciones con el Gobierno cubano y también ha encomiado la campaña de paz mundial desarrollada por el presidente actual, López Mateos, añade el diario.

Nava Martínez todavía no ha aceptado la candidatura, que le ha sido ofrecida, añade el periódico. —Efe.

Todo el mundo se une en oración por la salud del Papa

(Viene de primera página)

la recuperación del Padre Santo, y Príncipe de la Paz. Pero también los hermanos separados y las multitudes que ignoran o han desertado del redil de Cristo, están unidos en la misma oración, de forma que el Padre puede que vuelva sus ojos hacia el hijo que abrió sus brazos para propugnar el retorno universal».

«Uno se ve obligado a exclamar ante esta unánime súplica: Verdaderamente la humanidad está descubriendo nuevamente la fe del centurión. Se trata de la primera floración ecuménica que se eleva en todas partes para confortar y compensar a la generosidad humana y celo del Papa ecuménico».—Efe.

EN WESTMINSTER SE REZA POR EL PAPA

Londres, 29. — Después de cada misa se reza en la Abadía de Westminster una oración en inglés por la curación del Papa, según ha anunciado un portavoz del templo.—Efe.

INFORMES CONTRADICTORIOS

Ciudad del Vaticano, 29. — A falta de comunicado oficial sobre la salud del Padre Santo en las primeras horas de hoy, en los círculos vaticanos se facilitan informes contradictorios a este respecto.

Unos dicen que Su Santidad ha pasado «una excelente noche», en tanto que otros aseguran que la noche ha sido «muy mala» y que ha reaccionado débilmente a las transfusiones de sangre practicadas.

Estos últimos informes añaden que el Dr. Piero Mazzoni y otros médicos se han alternado junto a la cama del Pontífice durante la noche. Un Prelado allegado al Padre Santo es también pesimista.

«Continúa la hemorragia interna —dijo—aunque lentamente la situación puede ser considerada como grave».—Efe.

MENSAJE DE ZARAGOZA A LA SANTA SEDE

Zaragoza, 29. — El Arzobispo de Zaragoza, doctor Morcillo González, ha dirigido un mensaje al secretario de Estado de Su Santidad, en el que le dice que toda la Archidiócesis de Zaragoza, conmovida por las noticas sobre la enfermedad del Papa Juan XXIII, elevan sus oraciones por el Santo Padre, tan amado de todos.

NOCHE DE TRANQUILO REPOSO

Ciudad del Vaticano, 29.—Un comunicado oficial destinado a ser publicado en el órgano vaticano «L'Osservatore Romano» dice que el Papa ha pasado una noche «de tranquilo reposo» durante la cual no ha necesitado asistencia.—Efe.

EL EMPERADOR DE JAPON SE INTERESA POR SU SANTIDAD

Tokio, 29.—El emperador del Japón ha enviado un telegrama interesándose por la dolencia que sufre Su Santidad el Papa.—Efe.

PLEGARIAS EN MILAN

Milán, 29.—El cardenal Giovanni Battista, arzobispo de Milán, ha pedido a los fieles de su archidiócesis que recen por la recuperación de Su Santidad Juan XXIII.

El cardenal Montini presidió las oraciones rezadas esta mañana en la catedral de Milán. El cardenal ha ordenado que se incluyan plegarias por el Papa en todas las misas que se digan en la archidiócesis «hasta nuevo aviso».—Efe.

RECIBE LA VISITA DE UN SOBRINO

Ciudad del Vaticano, 29.—Su Santidad Juan XXIII ha recibido esta mañana la visita de uno de sus sobrinos, monseñor Giovanni Battista Roncalli, llegado desde la pequeña localidad de Sotto il Monte, en la que nació el Pontífice. El Padre Santo conversó larga y paternalmente con él evocando recuerdos familiares y solicitando noticias de sus conocidos que residen todavía en Sotto il Monte donde no ha ido desde que fue elevado al pontificado.—Efe.

Llegan a Sevilla los ministros alemán y español de la Vivienda

Fueron recibidos por las primeras autoridades provinciales y regionales

Sevilla, 29.—El ministro de la Vivienda de la República Federal alemana, doctor Lucke, y su colega español señor Martínez Sánchez-Arjona, acompañados de sus repectivas esposas, han llegado en avión, procedentes de Madrid. En el mismo aparato viajaron los directores generales de los dos departamentos, señores Schorntein y Salgado Torres; alcalde de Bemberg, señor Wegener y otras personalidades.

En el aeropuerto de San Pablo fueron recibidos y cumplimentados por el capitán general de la Segunda Región Militar, Teniente general Galera Paniagua; gobernador civil y jefe provincial del Movimiento; jefe accidental de la Región Aérea del Estrecho; alcalde accidental; delegados provinciales de la Vivienda y Sindicatos y otras autoridades, jerarquías y personalidades diversas.

Los ministros pasaron revista a la compañía del Ejército del Aire, que les rindió honores, con estandarte y banda de música.

Luego de los saludos de rigor, los ministros se dirigieron al hotel en el que el doctor Lucke, su esposa y séquito han de permanecer durante su estancia en Sevilla y donde fueron recibidos por técnicos y autoridades relacionados con la arquitectura, la construcción y el urbanismo.

Después de unos minutos de reposo, los ministros, sus esposas y sus respectivos séquitos y autoridades han sido recibido en la Puerta de los Palos por el Deán de la Catedral, que les acompañó en una detenida visita a las principales capillas del templo, deteniéndose particularmente en la mayor, donde se eleva el mayor retablo del mundo; la capilla real, en la que se venera a la Patrona de Sevilla, Nuestra Señora de los Reyes, y se conserva el cuerpo incorrupto del Rey San Fernando; el tesoro, el sepulcro de Colón; la sacristía mayor y otros lugares y dependencias.

Muy satisfechos de esta visita, el doctor Lucke, con el señor Martínez Sánchez-Arjona y demás personalidades, se trasladaron a los Reales Alcázares, donde fueron recibidos por el directorio conservador del monumento, quien les mostró el mismo en sus diversas plantas, así como sus maravillosos jardines, dándolos toda clase de detalles arquitectónicos e históricos sobre el edificio.

Terminada esta visita el doctor Lucke, acompañado del señor Martínez Sánchez-Arjona, esposas de ambos y séquitos, se reintegró al hotel donde almorzaron en la intimidad.

Esta tarde, el doctor Lucke, acompañado del señor Martínez Sánchez-Arjona, esposas de ambos y séquitos, marcharán a Alcalá de Guadaira y Sanlúcar la Mayor, donde visitarán los grupos de viviendas sindicales y de colonización, y regresarán a Sevilla en las primeras horas de la noche. El Ayuntamiento ofrecerá en honor de los ministros una comida en la Real Venta de Antequera, y mañana continuarán viaje hacia Badajoz, para recorrer detenidamente el Plan de aquella provincia.—Cifra.

Katanga será dividida en dos provincias

Leopoldville, 29.—El Senado Congoleño ha aprobado un proyecto de Ley según el cual la provincia de Katanga se dividirá en dos provincias.

El proyecto, que fué aprobado la semana pasada por la Cámara Baja, crea la "provincia de Lualaba", territorio fronterizo con Angola y donde se encuentra el centro minero de Kolwezi. El resto de la provincia seguirá llamándose Katanga.—Efe.

De Gaulle visitará Wáshington en su "momento oportuno"

No se dieron explicaciones sobre el significado de ese momento

París, 29.—El presidente De Gaulle proyecta visitar Wáshington "en su momento oportuno", según ha declarado a los periodistas el ministro francés de Información, Alsin Peyrefitte, al término de una reunión del Gabinete celebrada en esta ciudad el ministro no dió detalles en cuanto al significado de "el momento oportuno".

Peyrefitte fué interrogado sobre la posibilidad de una entrevista presidencial después del informe del Gabinete por el ministro del Exterior, Maurice de Murville, en torno a sus conversaciones con Kennedy, después de la reciente conferencia de la OTAN en Ottawa.—Efe.

Catástrofe en Lisboa

(Viene de primera página)

sido identificados —hasta ahora— 28 cadáveres. Y se precisa, por otra parte, que de los 38 heridos, han sido hospitalizados 17, entre los cuales se encuentran tres mujeres.

Los dos residentes británicos —Herbert Berry y James Samuel Colton— heridos en la catástrofe, son las dos únicas víctimas extranjeras, al parecer. Sus heridas son mínimas y no necesitan hospitalización.

Los trabajos de descombro continúan y curarán probablemente toda la noche.—Efe

LOS MUERTOS SE ELEVAN A 52

Lisboa, 28. — La lista de muertos en la catástrofe de la estación ferroviaria a primeras horas de hoy se eleva a 52, según informan funcionarios del hospital.

Se teme que a medida que prosiguen los trabajos de desescombro continúen apareciendo cadáveres entre los restos de la marquesina que se derrumbó ayer poco después de la llegada de un tren lleno de viajeros procedentes de la costa a la estación de Cais do Sodre.

Funcionarios del hospital dijeron también que no se encontraban extranjeros entre los cadáveres identificados.—Efe.

PESAME DEL SEÑOR SOLIS

Jaén, 29.—El ministro secretario general del Movimiento, señor Solís, que se halla en esta ciudad con ocasión del acto de clausura del Consejo Económico Provincial, al tener conocimiento de la catástrofe ocurrida en Estoril, ha puesto al ministro de Corporaciones de Portugal, el siguiente telegrama:

«Desde Jaén, donde me encuentro asistiendo actos Consejo Económico Sindical, envíole mi sentido pésame y testimonio condolencia al conocer luctuosa noticia catástrofe estación Estoril reiterándole mi amistad y afectado. Firmado: José Solís».—Cifra.

LISTA OFICIAL DE LAS VICTIMAS

Lisboa, 29.—49 muertos, 61 heridos, de los que 18 se hallan en estado gravísimo, componen la lista oficial de víctimas producidas por el derrumbamiento de la techumbre de la estación de «Cais do Sodre», de Lisboa, sobre los viajeros de un tren que acababa de llegar. El reloj de la estación se paró a las 16,07 hora en que se produjo la catástrofe.

Los trabajos de salvamento y limpieza de escombros continuaban esta mañana. Entre los muertos hay seis mujeres y dos niños.

Los ministros de Transporte y Obras Públicas han nombrado una comisión de investigación que ha iniciado sus trabajos. Entre los muertos figura Manuel de Jesús Montero Pérez de 47 años, de Pontevedra, que deja mujer y dos hijos. Trabajaba desde hacía dos años en el restaurante de la estación.—Efe.

NO-DO DE SUCESOS

Es apuñalado por un desconocido cuando paseaba por una avenida de Barcelona

Intenta robar y, para evitar ser detenido, se arroja al agua y perece ahogado

Se estrella un avión austríaco y mueren sus seis tripulantes

ES APUÑALADO POR UN DESCONOCIDO CUANDO TRASITABA POR UNA AVENIDA BARCELONESA

Barcelona, 29.—Un hombre fue apuñalado por un desconocido, que se dió a la fuga, y sufrió una herida de pronóstico reservado.

Cuando transitaba por la Avenida de Cárlos I, José Gairín Sierra, de 36 años, fue llamado por un desconocido, que, después de escupirle en la cara, le asestó una puñalada en el abdomen de pronóstico reservado y se dió a la fuga.

El herido manifestó posteriormente que no conocía a su agresor, que representaba tener unos sesenta años y vestía decentemente.—Cifra.

INTENTA ROBAR Y PARA NO SER DETENIDO SE ARROJA AL AGUA Y PERECE AHOGADO

Bilbao, 29.—Un individuo, cuyo nombre responde a las iniciales F. L. A. intentó dar un palanquetazo en una hojalatería de Portugalete. En aquel momento el ladrón fue descubierto y esgrimió un cuchillo cuando iba a ser detenido. Huyó y llegó a las cercanías del muelle, donde se encontró con dos carabineros. Antes de ser detenido prefirió arrojarse al agua para intentar ganar la orilla de las Arenas. Cuando se hallaba a mitad del camino empezó a dar gritos en demanda de auxilio, hasta que, agotadas sus fuerzas, desapareció bajo las aguas. El cadáver apareció horas después flotando junto al muelle de Axpe-Erandio. El muerto era un conocido barbero que había nacido en las Arenas y vivía en Portugalete.—Cifra.

EL CADAVER DE UN HOMBRE APARECE EN EL PUERTO DE BARCELONA

Barcelona, 29.—El cadáver de un hombre con un cordón atado al cuello, ha aparecido flotando sobre las aguas de la escollera, junto al puerto. Fue avisado el Juzgado Militar de Marina, que ordenó el inmediato traslado al Instituto Anatómico Forense. Por la documentación que llevaba se cree pueda tratarse de Carlos Peter Bardají, de unos 40 o 45 años, según rezaba el documento del Seguro de Enfermedad que fue hallado en sus ropas.

El cadáver tenía varias contusiones externas y según el primer informe del forense, llevaba unos cinco o seis días en el mar.

La policía ha iniciado sus gestiones para averiguar si se trata de un accidente o de un crimen.—Cifra.

SE ESTRELLA UN AVION MILITAR AUSTRIACO Y MUEREN SUS SEIS TRIPULANTES

Viena, 29.—Seis militares austriacos han encontrado la muerte al estrellarse el avión en que viajaban cerca de Langelebarn, base de la Fuerza Aerea austriaca. No se conocen aún las causas del accidente.—Efe.

INUNDACIONES POR DESBORDAMIENTO DEL RIO MULUYA

Rabat, 29.—Las graves inundaciones producidas por el desbordamiento del río Muluya han causado grandes daños en la región noroeste de Marruecos.

La ciudad de Uxda ha quedado aislada y las lluvias cortaron la carretera y línea férrea que unen Argelia con Marruecos, mientras que cientos de campesinos han quedado sin hogar.

Algunos puertos de la cordillera del Atlas están bloqueados por la nieve.—Efe.

PRISION PERPETUA PARA EL ASESINO DE UN ESPAÑOL

Pau, 29.—Un tribunal de los Bajos Pirineos, ha condenado en Pau a prisión perpetua a Hadjaj Tajar, argelino, comerciante ambulante de Bayona, por haber dado muerte el pasado septiembre en Anglet, a un español llamado Julián Infante, de 39 años, padre de tres hijos.

Al parecer el asesino deslumbrado por la opulencia relativa del español y queriendo beneficiarse de ella, trató de desvalijarle pero como el español ofreció resistencia su agresor le produjo la muerte.—Efe.

MUJER MUERTA EN ACCIDENTE DE CARRETERA

Málaga, 29.—Al chocar la motocicleta en que viajaba contra un turismo resultó muerta Micaela Ponce Valderrama, de 37 años.

El conductor de la máquina resultó con lesiones leves.—Cifra.

T.V.E.

PROGRAMAS PARA EL DIA 30

Sobremesa: 2'00, Carta de ajuste («Finlandia», de Sibelius); 2'15, Presentación; 2'17, Noticiario femenino (reportaje recogido en Francia); 2'30, Panorama; 2'45, Plaza de España; 3'00, Telediario; 3'25, La vida y el derecho (comentarios por Roberto Reyes; 3'35, «Día a día» (guión, Jaime de Armiñán intérpretes, Guillermo Marín, Mari Carmen Prendes y Amparo Baró); 3'50, Espedición (reportaje filmado; hoy: «Vuelo hacia los gigantes»); 4'10, Final del programa.

Infantil: 5'15, Carta de ajuste («Tripucho», cuento infantil); 5'20, Silla de pista (el circo en casa); 6'30, Final del programa.

Cultural: 6'35, Escuela TV: «En aquel tiempo» (El profeta Eliseo y Jonás; guión, J. Baena; 6'45, Academia TV: «Iniciación a la radio y la televisión: Receptores» (profesor, Esteban Benabarre); «La guitarra» (profesor, Segundo Pastor); 7'30, Universidad TV: Aula I: «Filosofía de la educación» (por don Angel González Alvarez); Aula II: «El monasterio de El Escorial» (por don Juan Contreras, marqués de Lozoya).

Noche: 8'00, Presentación; 8'02, Teatro francés (telefilm seriado); 8'30, Cuarto de estar (programa femenino; guión, Manuel Rosa); 8'55, La marcha del tiempo (reportaje retrospectivo); 9'00, «Mis tres hijos» (telefilm seriado; hoy: «El desarrollo»); 9'25, El tiempo; 9'30, Telediario; 9'45, La familia por dentro (dirección, Muy Ilustre Señor D. Salvador Muñoz Iglesias); 10'00, Canciones de su recuerdo; 10'30, «Perry Mason» (telefilm de largo metraje; hoy: «El caso del paciente patético»); 11'30, Telediario; 11'45, De 500 a 500.000 (concurso presentado por José Luis Pécker, con la colaboración de Isabel Bauzá); 12'00, Versos a medianoche («Soles de auroras nuevas», de J. Ramón Jiménez), Momento musical («Para Elisa», de Boethoven) y Meditación.

Mallorca y Fray Junípero Serra

(Viene de primera página)

representaciones de teatro, clásico español, juegos florales y una solemne sesión académica que será presidida por el ministro de Información y Turismo, señor Fraga Iribarne, que ostentará la representación de Su Excelencia el Jefe del Estado, Generalísimo Franco, serán con otros actos religiosos los principales con que España y Norteamérica conmemorarán el 250 aniversario del nacimiento de Fray Junípero Serra. Un frailecito mallorquín que llevó a la vasta California la luz del Evangelio de Cristo y asombró al mundo con su fe, su tenacidad misionera y ese extraordinario y portentoso espíritu fundador español que hizo universales las obras de sus hombres en América.

PERSONALIDADES CALIFORNIANAS EN MADRID

Madrid, 29.—El vice-gobernador del estado de California, Mr. Glenn Anderson, acompañado de su esposa, ha llegado esta mañana al aeropuerto de Barajas, procedente de San Francisco, vía Nueva York. En el mismo avión, llegó el alcalde de Carmel (California), Mr. Aben Wittlesey, también acompañado de su esposa e hija.

En la pista del aeropuerto fueron saludados por el subdirector general de Difusión, señor Benítez Lumbreras, y por el señor Benítez, que en nombre del Gobernador Civil de la provincia, señor Aramburu Olarán, dió la bienvenida a las personalidades norteamericanas.

Mr. Glenn Anderson hizo unas declaraciones en exclusiva —en la sala de recepciones del aeropuerto— a un redactor de la Agencia Cifra, en las que puso de relieve el gran honor que es para él representar al gobernador de su estado en los actos que en Palma de Mallorca se van a celebrar a la memoria del «gran conquistador de la Cruz, que nació en la isla de Petra y en el seno de una familia humilde, hace 250 años».

El vice-gobernador dijo que su estado cuenta con nueve universidades y que él, personalmente, tiene la victoria de 18 colegios. Actualmente se lleva a efecto un programa para salvar los obstáculos que representa el paso de la universidad a la vida pública.

—Tenemos especial interés —dijo— porque nuestros jóvenes universitarios estudien en España, como ya vienen haciendo en sus cursos para extranjeros.

Al referirse a los problemas más importantes de su estado dijo:

California crece más deprisa que ningún otro Estado, o país del mundo y esto nos plantea algunos problemas.

El alcalde de Carmel, Mr. Aben Wittlesey, viene a Mallorca como invitado especial y en nombre de su ciudad, declarada hermana de la ciudad isleña.

La tumba de Fray Junípero Serra —subrayó Mr. Wittlesey— está situada a media milla de Carmel. Fue enterrado donde trabajó y murió, bajo las ruinas de una capilla. En los últimos años ha surgido un movimiento cívico dedicado a la restauración de las misiones de California.—Cifra.

Compañía Telefónica Nacional de España

Se admiten instancias para nuevo ingreso de alumnos mecánicos y peones de redes. Edad, 17 a 27 años para alumnos mecánicos y 18 a 27 años para peones de redes. Instancias, hasta 20 de junio de 1963. Información: Compañía Telefónica. Felipe Prieto, 3

SIEMENS
ESPAÑA

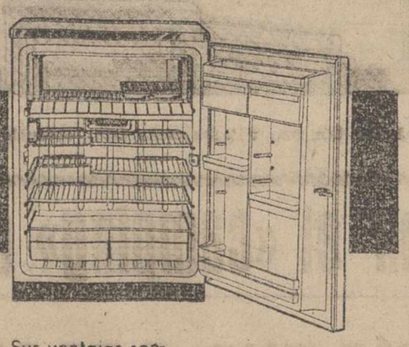

La despensa ideal

Sus ventajas son:
Gran capacidad.
Reducidas dimensiones exteriores.
Tapa de plástico que sirve como mesa.
Refrigeración potente.
Amplio congelador.
Consumo mínimo.

Un modelo para cada necesidad

Modelos de:
80 litros por absorción.
110 litros por compresor
170 litros por compresor

LA TECNICA ALEMANA AL SERVICIO DEL HOGAR

VAYA DIRECTO AL IDEAL
...y el ideal es un REFRIGERADOR Westinghouse

Admírese ante un refrigerador Westinghouse. Compruebe su maravillosa perfección técnica, su funcional y bellísimo diseño, su gran capacidad. Plenamente garantizado, prestigiado mundialmente, totalmente seguro.
Alcance el ideal, consiga la satisfacción y el orgullo de poseer un Westinghouse. Usted también exclamará: ¡"Qué bonito, qué maravillosamente perfecto es mi refrigerador Westinghouse."!

MODELOS	CAPACIDAD	PRECIO
HI-4	114 litros	11950 ptas.
HI-5	142 "	12950 "
HI-6	170 "	14200 "
DN-7 E	200 "	15300 "
DN-7	200 "	16700 "
DN-10 E	300 "	17400 "
DN-10	300 "	18500 "

Impuestos incluidos
5 años de garantía A 125 y 220 voltios

EL REFRIGERADOR DE GARANTIA QUE TODO EL MUNDO RECOMIENDA

Westinghouse

DISTRIBUIDOR OFICIAL:
PASTOR
Mayor, 98 PALENCIA

M.C.D.2022

[De]legación Provincial de Juventudes

[ORD]ENACION DE CIRCULACION Y TRAFICO

[Una] vez más, jóvenes afiliados [(Flech]eros y Cadetes) a la Organiza[ción] Juvenil Española, dirigirán el [próxi]mo día 30, festividad de San [Fer]nando, Patrono de la Juventud [Espa]ñola, la circulación y el tráfico [de la]s calles principales de nuestra [ciuda]d.

[Pal]encia, en otra ocasión, verá en [la m]añana de este día, de 10 a 14 [cómo] que pequeños muchachos, emu[lan] la labor de los mayores, sustituirán a los Agentes de tráfico de nuestra Ciudad, en el ordenamiento de la circulación, tanto de vehículos, como de personas, en los principales puntos de nuestra Capital.

Si siempre, el público palentino ha sabido hacerse eco de toda actividad juvenil, en esta ocasión, una vez más, sabemos ha de aceptar complacido las indicaciones de estos pequeños agentes, que, con la mejor voluntad, vivirán el juego sublime de sentirse pequeños hombres, colaborando, en este aspecto concreto, al mantenimiento del orden.

REUNION GENERAL DE PADRES AFILIADOS A LA ORGANIZACION JUVENIL ESPAÑOLA

El día 28 del actual, en el Hogar Juvenil «San Fernando», que la Organización Juvenil Española de Palencia tiene instalado para Cadetes en la calle Mancornador, número 5, se celebró, a las 20,30 horas, una Asamblea General de padres de afiliados a la Organización Juvenil.

Con la asistencia de más de un centenar de padres de jóvenes afiliados, se inicia el acto con un saludo cordial a los mismos del Delegado Provincial de Juventudes, quien expone las actividades varias que se han venido realizando a lo largo del curso actual. Agradece a los padres asistentes el interés mostrado por conocer, desde un plano directo, la actividad juvenil que mueve y entretiene a sus hijos y exhorta a los mismos a una permanencia de vinculación a la Organización Juvenil.

Seguidamente, el jefe de la Organización Juvenil, expone brevemente la actividad a realizar en el verano próximo, tanto de orden provincial como nacional, con vista principalmente a la Campaña de Campamentos.

En último extremo, se procede —tras dar contestación cumplida a numerosas preguntas formuladas por los padres asistentes, en animado coloquio— a la constitución de Juntas Rectoras de los distintos Círculos de Flechas, Arqueros y Cadetes, de las que forman parte los padres de los jóvenes muchachos. Y así, para el Círculo de Flechas, fueron elegidos dos Rogelio Tomé, don Miguel Ruiz y don Ricardo Pascual. Para el Círculo de Arqueros, don Rufino Antúnez, don Gabriel Henares y don Vicente Blanco; y, finalmente para el Círculo de Cadetes, don Luis Fernández de la Fuente, don Cecilio López Serrano y don Miguel Ibáñez Martín.

Palencia, 29 de mayo de 1963.

[Pres]encia palentina en el [Con]greso de la Sociedad [Fran]cesa de Ginecología

[Parti]cipó en el mismo el doctor [Ferná]ndez-Ruiz, del cuadro médico [de] la Asociación de la Prensa de Palencia

[Re]cientemente ha sido clausurado [el Co]ngreso de la Sociedad Francesa [de G]inecología, cuyas tareas se han [veni]do desarrollando en Royán [(Fra]ncia).

[La] ciudad de Palencia ha estado [prese]nte en las actividades de este [inte]resante Congreso, en la persona [del] doctor don César Fernández-[Ruiz], ilustre ginecólogo del Cuadro [Méd]ico de la Asociación de la Pren[sa P]alentina; asistieron asimismo, re[pres]entando a España, los doctores [Bot]e, de Madrid y Vaurrell y Garri[ga, d]e Barcelona.

[El] Congreso ha durado cerca de [una] semana y en él presentó dos in[tere]santes comunicaciones el doctor [Fer]nández-Ruiz, sobre "Tratamiento [de] los trastornos funcionales de ova[rio]" y "La metódica personal de asis[tenci]a moderna al parto", ilustrán[dola] con una película en colores que [fue f]ilmada precisamente en Palencia.

[El i]lustre ginecólogo de Palencia re[cibió], en el acto de clausura del Con[greso], el título de "Miembro extran[jero] de la Sociedad Francesa de Gi[necol]ogía". El doctor Fernández-Ruiz, [a su] regreso del Congreso ginecoló[gico] francés, nos ha manifestado ha[ber qu]edado gratamente impresionado de [las t]areas llevadas a cabo en esta in[tere]sante asamblea médica interna[cion]al.

La vida en la Región

La Plaza Mayor de Burgos, marco del III Concurso Infantil de Dibujo

Conmemoración del IV Centenario del Monasterio de Tordesillas (Valladolid)

AVILA

EL P. GOMEZ ACEBO HABLARA A LOS MATRIMONIOS DE AVILA.—El día 30, el P. José Luis Gómez Acebo, S. J., hablará a los matrimonios de Avila, pronunciando una disertación sobre el tema "El matrimonio hacia dentro", en la Casa Sindical.

El P. Gómez Acebo, está dedicado desde hace muchos años a esta serie de problemas prematrimoniales y matrimoniales y actualmente dirige la Congregación Mariana de Matrimonios "Virgen de Nazareth", en la que 28 equipos de matrimonios desarrollan cursos prematrimoniales y ejercicios espirituales para novios, bajo la dirección del citado P. Acebo.

BURGOS

LA PLAZA MAYOR, ESCENARIO DEL III CONCURSO INFANTIL DE DIBUJO. — Dentro del variado programa de actos organizados con motivo de la Semana de la Juventud, se celebró el III Concurso Infantil de Dibujo al aire libre, que tuvo como marco para desarrollarse la Plaza Mayor. El acto constituyó un magnífico espectáculo artístico, interviniendo en el mismo 150 niños, que reprodujeron algún aspecto de la plaza, tales como la estatua de Carlos III y la Casa Consistorial.

CURSILLOS DE FORMACION PROFESIONAL INTENSIVA. — Se ha recibido autorización para celebrar, en el Taller-Escuela de la Obra Sindical de Formación Profesional de esta capital, cursillos de formación profesional intensiva.

Siguen estos cursos a los ya iniciados del mismo género en la Escuela de Formación Profesional, Padre Arámburu, financiados ambos por el Patronato de Protección al Trabajo del Ministerio del Trabajo, que invertirá en los mismos 1.066.952,90 pesetas.

SALAMANCA

LOS FESTIVALES DE ESPAÑA EN LA PLAZA MAYOR.—Va a constituir un acontecimiento artístico en la vida de la ciudad, la organización de los próximos "Festivales de España", que se celebrarán en el suntuoso escenario de la Plaza Mayor del día 9 al 17 de junio próximo, con motivo de las fiestas de San Juan de Sahagún, patrono de la ciudad.

Habrá teatro de zarzuela, con la actuación de la compañía lírica "Amadeo Vives", dirigida por Tamayo; concierto musical por la Orquesta Sinfónica de Madrid, dirigida por Spiteri; ópera, con la representación de "Amahl", de Menotti y "Payasos", de Leoncavallo; ciclo de ballet, por la compañía Pierre Lacotte, de París y teatro clásico español, por la compañía titular del Teatro Español.

VALLADOLID

CONMEMORACION DEL IV CENTENARIO DEL MONASTERIO DE TORDESILLAS.—Con una serie de actos cívico-religiosos, organizados por el Patrimonio Nacional, e iniciados a partir del día 29 del corriente, se celebrará en Tordesillas la conmemoración del IV Centenario de la fundación del Real Monasterio de Santa Clara.

Recuerdos viejos

HACE 50 AÑOS

NOTICIAS DEL DIA 18 DE MAYO DE 1913

EJERCICIOS DE LOS OFICIALES DEL REGIMIENTO.—Los oficiales del regimiento de Caballería de Talavera, han realizado en el monte un ejercicio caballístico, denominado «Raid-paper», que se desarrolló brillantemente.

Los ganadores de esta prueba deportivo-militar, fueron los siguientes:

Primer premio: primer teniente don Arturo Alonso Quintero, sobre el caballo «Cebra» (gana una montura).

Segundo: primer teniente don Enrique Martínez Montaña, con el caballo «Botasillas» (una brida y una fusta).

Tercer premio: segundo teniente don Julián García Balbuena, sobre «Nacarado» (un sable).

Se adjudicaron también tres lazos por este orden:

Al primer teniente don José Fernández Gomera; al primer teniente don Abdón Barrientos; y al segundo teniente don Francisco Aparicio.

El regimiento estuvo vivaqueando en el valle de San Juan, donde comió el primer rancho, emprendiendo el regreso a la ciudad a las cinco y media de la tarde.

LA CASA DE CORREOS.—Convocada por el presidente de la Cámara de Comercio e Industria, señor Guzmán, se ha reunido esta entidad para tratar del importante asunto de la construcción de una casa para el servicio de Correos, en esta capital.

Se dió cuenta de los terrenos cedidos por el Ayuntamiento para este fin, que no se aceptaba, por ser poco céntrico el lugar, aunque se agradecía al Ayuntamiento el ofrecimiento.

Se acordó hacer gestiones por la Cámara para la adquisición de un terreno en la parte no edificada perteneciente al convento de religiosas de Santa Clara, y, en caso de accederse a esta venta, se llevaría a cabo un empréstito entre los comerciantes e industriales de Palencia, para adquirir la propiedad del terreno, y cedérselo después al Estado, al fin de que éste construyera en el solar cedido el edificio de Correos que ha ofrecido, y que es de verdadera necesidad.

TITULO.—En la secretaría de la Junta Provincial de Instrucción Pública se ha recibido el título de licenciado en Derecho, a nombre de don Carlos Martínez de Azcoitia Rodríguez.

TELEFONOS. — Tras de brillantes ejercicios han sido aprobados los ingresos en la Compañía Peninsular de Teléfonos interurbanos, de los opositores siguientes:

Don Zacarías Hermoso, don César Fernández Aguado, don Anacleto Gullón Gullón, don Narciso Maisterra y don Julián Cerezo Giménez.

BOLSA Y FINANZAS

Cotizaciones de los mercados de valores e impresiones de la jornada facilitadas por el BANCO DE BILBAO y la AGENCIA CIFRA correspondiente al día 29 de mayo de 1963

BOLSA DE MADRID

Madrid, 29.—Otra sesión de mal signo ha sido la de hoy en Bolsa. Ha proseguido la flojedad en los cambios y el retraimiento del dinero. Quizá sean precisas algunas sesiones más de este signo, para que la baja toque fondo.

Las diferencias en menos más salientes han correspondido a Ebro y Banesto, con 15 enteros, Hispanos 12, Aguilas 8 y Españolas 5.

Al cierre se observaba alguna tentativa de adquisición de los valores más castigados.—Cifra.

BANCOS: Central, 1.019.—Banesto, 1.180.—Hispano, 908.—Popular, 706.

ELECTRICAS: H. Española, 379.—Nansa, 146.—Sil, 285.—Sevillana, 225.—Madrileña, 247.—FECSA, 298.—Fenosa, 278.—Leonesas, 198. — Chorro, 178.—Reunidas Zaragoza, 175.

SIDEROMETALURGICAS: Auxiliar FF. CC., 171.—Manufacturas Metálicas, M., 31.—Seat, 268.—Fasa, 575.—Santa Bárbara, 101. — Altos Hornos, 152.—Santa Ana, 100.

MINERAS: Duro-Felguera, 125,5.—Rif, 512.—Guindos, 70,5.—Ponferrada, 700.

QUIMICAS: Industrias Aragonesas, 180.—Explosivos, 293.—Petróleos, 595.—Hidro-Nitro, 126.

CONS. E INMOBILIARIAS: Inmobiliaria Metropolitana, 173. — Urbis, 95.—Hidrocivil, 101.

ALIMENTACION: Ebro, 545. — El Aguila, 680.—G. Azucarera, 185.

TEXTILES: Fefasa, 111.—Sniace, 298.

VARIAS: Campsa, 172.—Construcción Naval, preferentes, 110,5.— Tabacalera, 234. — Telefónicas, 182. — Marconi, 115. — Transmediterránea, 173.—Metro Madrid, 178,5.

DERECHOS: Fenosa, 300.—Fecsa, grandes, 395.—Idem, pequeños, 180.

BOLSA DE BILBAO

Bilbao, 29.—Ha continuado la presencia del papel y la ausencia de demanda, que permanece a la expectativa. Ello ha producido, salvo en corro eléctrico, que hubo pequeñas reacciones, descensos casi generales, entre los que han destacado los 10 enteros cedidos por Bancobaos y Bancayas, 20 en Hispanos, 5 en Guipuzcoanos, 23 en Popular y 10 en Cementos Lemona, sin que las demás diferencias en baja rebasen los 5 enteros perdidos por Explosivos, Siga, Viesgos, Basconias y Sierra Menera, resultando una sesión floja en general.—Cifra.

BANCOS: Banco de Bilbao, 980.—Banco de Vizcaya, 980.

NAVEGACION: Nervión, 124.—Naviera Aznar, 126.

QUIMICAS: Papelera Española, 520.—Siga, 115.—Unquinesa, 203.—Resinera, 180.—Nicas, 130.

VARIAS: La Robla, 107. — Sierra Menera, ordinarias, 265. — Cementos Lemona, 490.—Campsa, 173.

SIDEROMETALURGICAS: Altos Hornos, 152.—E. Wilcox, 282.—Basconia, 207.—Euskalduna, 139. — Santa Bárbara, 99.

ELECTRICAS: Iberduero, ordinarias, 388.—R. Zaragoza, 176,5.

CUPONES: La Papelera, 139.

BOLSA DE BARCELONA

Barcelona, 29.—La sesión de Bolsa de hoy tuvo en el corro de acciones la misma tónica del día anterior: pocas operaciones y descensos en los cambios en casi todos los títulos cotizados. Motivó este hecho el haber salido mucho papel al mercado y haber pocos compradores. Los tenedores de papel se desprendieron de él con facilidad. Entre los descuentos anotados hoy, figuran en primer lugar los Petróleos con 23 enteros, Motor Ibérica con 20, 11 la Cros, 10 Electro Química de Flix y Explosivos, 8 Minas del Rif y Azucareras y los demás en menor cuantía. Repercutió esta tendencia de corro de acciones, al descenso y el de obligaciones industriales, mientras en fondos públicos se mantenían los cambios. Hoy, por vez primera, se han cotizado en esta Bolsa las acciones del Doctor Andreu, S. A. al 120 por ciento del valor nominal.—Cifra.

Petróleos, 590.—Explosivos, 288. — Cros, 349. — La Maquinista, 80. — Aguas Barna, 278. — Motor Ibérica, 1.540.—Carburos Metálicos, 520.—Tabacos Filipinas, 543.—Sansón, 300. — Asland, 313.—I. Agrícolas, 510.

BANCO DE BILBAO
Banca. — Operaciones de Bolsa. — Pago de negociables de trigo
Mayor Pral., 79. — PALENCIA

BANCO DE SANTANDER
Fundado en 1857
Caja de Ahorros
Mayor Pral., 21.—PALENCIA
Banca - Cambio - Bolsa

BANCO CASTELLANO
Fundado en 1900
Toda clase de operaciones de Banca - Pagos S. N. Trigo
D. Sancho, 3 Telfs. 2086-2729

VIAJANTE
Para Almacén de Mercería y géneros de punto, sabiendo conducir y conociendo el ramo, necesitamos para las provincias de Palencia y Burgos
Escribir al 279. Avance
Apartado 140. Burgos
Reserva absoluta para colocados

anuncios por palabras

Alquileres

[NE]CESITO piso, a ser posible, nue[vo.] Pagaré hasta dos mil pesetas. In[for]mes, Mayor, 176, primero, dcha.

[NE]CESITO piso pequeño céntrico o [dos] habitaciones independientes. In[for]mes, Martínez Azcoitia, 15, pri[mer]o, derecha.

[SE] ARRIENDAN los pastos de la fin[ca] Matasjuaras. Juan Gonzalo. Sal[dañ]a.

[PR]ECISO local grande en las afue[ras] de la población, en arriendo. In[for]mes, Droguería Dávila.

Automóviles

[AG]ENCIA España. Academia de con[duc]tores. Enseña a conducir con auto[mó]viles nuevos y modernos.

[AG]ENCIA España. Academia de con[duc]tores. Carnets garantizados. Don [Sa]ncho, 16. (Banco Español de Crédi[to]). Teléfono 22-58.

[AG]ENCIA España. Academia de con[duc]tores. Modernísimo sistema de en[señ]anza. Profesorado competentísi[mo], clases ininterrumpidas desde las [nu]eve de la mañana.

[AL]QUILER sin chofer, Seat 600, Seat [60]0 C. Ultimos modelos. Autos Espi[na]. Avenida Cuba, 8. Teléfonos 1764, [..]1.

[VE]NDO 2 carrocerías metálicas muy [bar]atas, adaptables a cualquier cha[sis], a propósito transporte obrero. [Au]tomóviles Aja.

[CA]MION 6 toneladas, vendo barato. [Ad]mitiría Seat 600 para forma pago. [Mot]or Zamora, Modesto Lafuente, 4. [Al]macén.

[CA]MIONETA Fiat 501, vendo bara[tí]sima. Razón, Sastrería Madoga. [Pa]lencia.

[A]uto Escuela CARMELO
La organización más perfecta para aprender a conducir. M. Azcoitia, 3. Junto al B. de Santander

[¿Q]UIERE vender su camión, turis[m]o o tractor? Depositelo en «Feria [de]l Automóvil». Carretera Valladolid [(P]arador del Rey). Burgos. Consúlte[no]s condiciones.

[VE]NDO camión basculante, motor [Ba]rreiros, 7 toneladas, trabajando en [ce]rámica, barato, facilidades, toda [pr]ueba. Verlo, Julián Serna (Trans[po]rtes). Guardo.

Compras

[C]OMPRO baterías de camiones y au[to]móviles, pago a 6 pesetas kilo. Doc[to]r Cajal, 3 (junto San Lázaro). Te[lé]fono 3805.

[A]LFALFA enfardada compro, 2 pese[ta]s kilo. Demetrio Polvorosa. Fró[m]ista.

Fincas

[S]E VENDE o cede solar para edifi[c]ar. Calle Regimiento Villarrobledo. [P]laza Mayor, núm. 13. Fonda.

[V]ENDO casa libre. General Amor, 22.

[S]E VENDEN pequeñas parcelas edi[f]icar, finca Valdesantos, monte "El [V]iejo". Compren salud, muy próxi[m]o agua y luz eléctrica. Vecinos, Or[d]ás, sastre y Porro, practicante. In[f]ormes, Plaza Cervantes, Grupo Ara[n]a, letra B., 1. León Bastida.

[V]ENDO piso libre en Alar del Rey. Informes, Heraclio Prieto.

[V]ENDO casa barata, dos viviendas libres. Camino La Miranda, 17. Tra[t]ar, Muebles Gómez.

VENDO piso, plaza San Pablo, junto Cuartel. Mancornador, 8, segundo, derecha, de 5 a 6.

VENDO casa y cuadra para 18 cabezas ganado vacuno. Almacenes para piensos. Hermosa vivienda, agua corriente. Avenida Viñalta, 12.

Ganados y aves

FERMIN vende 80 borrillas en Villameriel.

VENDO 120 ovejas. Marcilla. Angel Alvarez.

VENDO 107 ovejas y dos borros. Elisa Marín. Reinoso de Cerrato.

VENDO dos carneros sementales, raza churra de Campos. Jesús Blanco. Meneses.

VENDO 80 ovejas y 20 corderas. Germán Villamediana. Paredes de Monte.

VENDO hermosos cerdos de cría, por las tardes. Victorio Macho, 13.

VENDO 162 ovejas, 2 carneros, 39 corderas, potro de año. Teófilo. Autilla.

SE VENDEN 30 ovejas ortuñas en Autilla del Pino. Ramiro Pardo.

SE VENDEN 200 pollitas raza Harbor-Acres. Demetrio Usano. Capillas de Campos.

SE VENDE un macho de 5 años, 8 dedos. Para tratar, Autilla del Pino Plácido Fuente.

VENDO cerdos destete. Calle Doctor Caneja, 30. Florentino Bercianos. Palencia.

SEMENTALES, dos borros y corderos vende A. Santos. Támara.

SE VENDEN dos cerdos media ceba. Perales. Félix.

VENDO 60 ovejas emparejadas, 14 cancinas. Bustillo del Páramo. Félix Gutiérrez.

SE VENDEN cerdos al destete. Virgen del Brezo, 9.

POLLAS todas edades, Ball americanas legítimas, Rhode y Castellana, pollitos gigantes. Comercial Avícola. República Argentina, 16.

VENDO 65 ovejas emparejadas. 30 cancinas y 30 cancinos. Obdulio Martín. Pino del Río.

POLLITAS "Queen", mes y medio, vendo. Vicente Villameriel. Frómista.

SE VENDEN cerdos destete, raza York. Paseo del Otero, 93.

NOVILLAS 3, una cubierta, 2 recién paridas, leche, 18 litros, 2 terneros para suero, vendo. Pedro Martín. Paredes de Nava.

VENDO mula media edad, seis dedos, buen trabajo. Estébanez. Marcilla.

Maquinaria y Reparaciones

RIEGO por aspersión. Instalaciones completas para tractor, o con motor. Grupos de riego, tubería de acoplamiento rápido, mangueras, bombas, accesorios. Motores Diesel, gasolina, petróleo. Primeras marcas. Almacenes maquinaria Ortega y Ortiz de Zárate.

NEUMATICOS, correas de ventilador, correas trapezoidales. Navamuel. Casado del Alisal, E. Teléfono 1937.

ARADOS y cultivadores tractor, todos sistemas, rodillos, rastras, riegos aspersión para tractor, motores, guadañadoras, segadoras de acero "El Ciervo", respigadoras, piezas de recambio. Almacenes Pinacho.

SE VENDE ensacadora seminueva, tres ventiladores. Riveros de la Cueza. Agripina Diez.

SE VENDE trilladora núm. 1. Ajuria. Tratar, Mariano Mena. Antigüedad.

VENDO arado Ferguson. Taller Camina. Avenida Santander. Palencia.

VENDO grupo de riego con motor Lister, 3 HP. Jesús Blanco. Meneses.

VENDO máquina coger puntos medias. Carretera Santander, 30, librería.

Préstamos

HIPOTECAS. Reducido interés. Reserva absoluta. Tristán. Montero Calvo, 22. Valladolid.

Trabajo

SE NECESITA pastor poca familia, buenos informes. Tratar, Tariego. José González.

SE NECESITA doncella para servir en Astillero, a diez kilómetros de Santander, sueldo, 1.000 pesetas. Informes, Grupo Hostelería, letra H. Palencia.

NECESITO chofer carnet primera. Fernando Trejo. Cevico de la Torre. Teléfono 7.

SE NECESITA obrero agrícola con casa, en Baños de Cerrato. Mauro Manuel.

NECESITO pastor, buenos informes. Sánchez, en Grijota.

NECESITO sirvienta o asistenta. Manuel Rivera, 13, primero, derecha.

SE NECESITAN oficiales ebanistería. Atanasio Sanz Alonso. Alfonso VIII, 6.

NECESITO pastor, San Pedro en adelante. Paciano Marcos. Valdeolmillos.

MUCHACHA o mujer de 35 a 45 años, con práctica cocina corriente, desearía para Bilbao, buen sueldo. Escribid, Medel-Arecheta, 6, Neguri. Vizcaya.

NECESITO 2 pastores de San Pedro en adelante. José Antonio Gómez. Teléfono 8. Amusco.

SE NECESITAN oficiales y ayudantes pintores. Bien retribuidos. Razón, Jacinto Martín. Colón, 8.

CHICA, asistenta y niñera, informadas, necesito. Plaza de San Lázaro, 1. Portería.

NECESITAMOS oficial panadero. Panadería San Francisco.

SEÑORITAS, de buena presencia, se necesitan en el Mesón del Concejo. Solicitudes, sólo por escrito, con datos personales y referencias.

SE NECESITA chica de servir, buen sueldo. Mayor, 63, segundo.

SE NECESITA chica de servicio, buen sueldo. Dirección, Teniente Velasco ,7, D, cuarto o Manuel Rivera, núm. 20, tercero, izquierda. Teléfono 2865.

NECESITO montador de ascensores, plaza fija, muy bien retribuído, para trabajar en Santander. A. Solórzano. Hernán Cortés, 35. Santander.

FAMILIA o matrimonio para finca agrícola, necesito, 12 kilómetros Logroño, con vivienda, impuestos labores, buena retribución. Calvo Sotelo, 35, primero. Logroño. Matilde Gómez.

NECESITO pastor competente ovejas. Dirigirse encargado "Finca Valdelaguna". Sahagún (León).

NECESITO mozo. Almacén de pescados Patrocinio Vallejo.

NECESITO pastor de San Pedro en adelante. Feliciano. Requena de Campos.

SE NECESITA aprendiza empaquetadora, 14-16 años. Avenida de Santander, segunda travesía. Fábrica barquillos.

BOTONES entre 14 y 16 años, necesitamos para oficina, amplias referencias por escrito. Apartado 154. Palencia.

CHICA bien retribuida, necesita matrimonio. Menéndez Pelayo, 13, 1.º.

Traspasos

POR TRASLADARME fuera, traspaso panadería en venta o en renta. Dueñas. Julián Mozo.

POR NO poder atender, traspaso Bar Restaurante, en carretera Monzón de Campos. Informes, Bar Carlos o César Benito. Monzón.

TRASPASO negocio alimentación barato, céntrico, buenas ventas, también alquilaría vivienda en el mismo inmueble. Informes, Empedrada, 18, primero, D. Palencia.

TRASPASO lechería cabeza partido, con casa, prados, pajares. Teléfono 3178.

Varios

TUBOS cemento, gres y fibro-cemento, precios interesantes. Materiales de construcción Pastor. Palencia.

NECESITO pastor de San Pedro en adelante y vendo 150 cántaros de vino tinto. Jesús. Reinoso de Cerrato.

VENDO dos machos toda prueba, máquina segadora Ajuria, tableros, paja, arados varios tipos, arreos, dos caros de varas y otros útiles. Informes, Mariano Prieto, 1.

VENDO carro par, motor Rex, seminuevo. Villasarracino. Manolo.

VENDO paja blanca y negra, motor Rex, 2 caballos, segadora Ajuria, seminueva, 2 cabras. Bartolomé Fuente. Villota del Duque.

SE VENDE cosechadora "Minneápolis Moline", 2,20 corte, remolcada; coche Opel, 9 HP., buen estado; serret con toldilla. Capillas. Luis y Saturnino Ramos.

VENDO dos carros varas, grande y pequeño, casa, piso y patio, vivienda libre. Paseo Madrid, calle Valdivia, 10.

VENDO piso a estrenar, coche moderno niño. General Goded, 36, primero, izquierda.

Vehículos

VENDO carro de una a dos caballerías, buen uso. Marcelino Rodríguez. Fuentes de Nava.

VENDO moto Guzzi 98, buenas condiciones, económica. Jesús Suances. La Vid de Ojeda.

VENDO dos carros para vacas, seminuevo y viejo, por deshacerme de labranza. Mariano Echevarría. Saldaña.

VENDO carro varas con ruedas goma, en Frómista. Godofredo Martínez.

VENDO bicicleta carrera y piezas sueltas. Antonio San Martín. Rizarzuela, 8.

VENDO moto Terrot. Manuel Rivera, 10, cuarto, centro.

VENDO moto buen estado, 125 cc., ocasión. Teléfono 3612.

Ventas

VENDO veinte millares ladrillo cara vista. Jesús Villamuza. Cisneros.

VENDO planta repollo Brushbi, planta flores. Carretera Valladolid. Emilio Aguado.

VENDO cama, cuna y cómoda. Informes, esta Administración.

SE VENDE mostrador, estanterías y escaparates. Razón, Antonio Maura, número 2. Fábrica.

VENDO 300 cántaros de vino. Villatoquite. Lorenzo Diez.

CEMENTOS, calidad y precios, "Arroyo". Teléfonos 2062, 3458, 1519.

PUERTAS, ventanas, precios económicos. Hernando. R. Argentina, 7.

DORMITORIOS, comedores, salas de estar, muebles en general. El Trust del Mueble. Detrás del Gobierno Civil.

PIENSOS "Prepisa". Mayor rendimiento. Antonio Carbonell. Aguilar de Campoo.

SE VENDE caja camión, como nueva, 5 metros largo, precio ocasión. Informes, talleres eléctricos Santos.

Dietario

Jueves 30 de Mayo de 1963

SANTORAL. — Santos Fernando III, r.; Félix I p.; Gabino, Críspulo, Sico, Palatino, mrs.; Exuperancio, Anastasio obs.; Juana de Arco, vg.; Basilio, Emelia, confesores. Misa: de San Fernando. Color: blanco.

Sale el sol a las 4'48 h. y se pone a las 19'37 h. Sale la luna a las 12'8 h. y se pone a la 1'7 horas. Cuarto creciente a las 4.

REFRAN. — Mayo hortelano, mucha paja y poco grano.

EL TIEMPO EN PALENCIA

Barómetro: A las 18 de ayer, 700'2. A las 8 de hoy, 701'1. — Temperaturas: Máxima de ayer, 20'0. Mínima de hoy, 9'6. — Dirección del viento: A las 18 de ayer, E. A las 8 de hoy, N. E. — Humedad relativa media, 65 por 100

BOLIGRAFOS DE LAS MEJORES MARCAS, EN «I. G. DIARIO-DIA»

EFEMERIDES. — 1420: Grandes Prelados juraron fidelidad al rey don Juan II, en Palencia. — 1252: Muere San Fernando. — 1640: Muere Rubens. — 1744: Muere Pope.—1778: Muere Voltaire. — 1814: Paz de París. — 1906: Apertura del túnel del Simplón. — 1926: Ríndese Abd-el-Krim.

MUDANZAS ARRIBAS
NUEVOS AUTO - CAPITONÉS
Plaza Mayor, 5 - Tel. 22988
VALLADOLID

DIARIO DE AVISOS

FARMACIAS DE GUARDIA. — Durante la semana están de guardia las siguientes farmacias:

ZONA NORTE: La de don Agricio Herrero Godos (Mayor, 30).

ZONA SUR: La de don Sabiniano Duréntez Velasco (Burgos, 4).

Independiente de éstas, permanecerá de guardia permanente la farmacia de don Anastasio Arenal (Paseo del Otero, 91).

REGISTRO CIVIL

NACIMIENTOS. — Rodrigo González Franco, de Rodrigo y María del Carmen; Julio Javier Gómez Amor, de Ignacio y María Trinidad; Carlos Rodríguez García, de Cirino y Teodora; Tomás Casado Fernández, de Ubaldo y Felipa.

MATRIMONIOS. — José María Pastor Fernández, de Calzadilla de la Cueza, con Julia Quirce Pajares, de San Cebrián de Campos; Heliodoro Andrés Mata, de Palencia, con Andrea Díez Macho, de Palencia; Pablo Gutiérrez Pérez, de Medina del Campo, con Rufina Olalla Lorenzo, de Palencia; Angel Pérez Carende, de Nogal de las Huertas, con María Purificación Martínez Ramos, de Villaturde.

CUPON PRO-CIEGOS

Lista del número premiado del Cupón Pro-Ciegos, correspondiente al sorteo celebrado el día 28 de mayo de 1963:

Premiado con 250 pesetas, número 080; y con 25 pesetas, todos los terminados en 80.

POMPAS FUNEBRES

Hontiyuelo
CASA FUNDADA EN EL AÑO 1880
Mayor, número 134. Teléfonos: 1701, 1582, 1858, 2060, 1749.—PALENCIA

VIDA RELIGIOSA

APOSTOLADO CASTRENSE

Celebrará sus actos mensuales el próximo domingo, día 9. A las diez de la mañana, en la Capilla del Servicio Doméstico, meditación, por el R. P. Fr. Fernando Mata, O. P. y a las 10'30 misa de comunión, pudiendo asistir a ella cuantos fieles lo deseen.—El Secretario, *Santa-Cruz*.

ADMINISTRATIVOS DE OBRAS
para Palencia y Valladolid, necesitamos. Madrigal Martínez Hermanos y Cía. S. A. Avda. Manuel Rivera, 10. Palencia

AZUFRE FLOR SUBLIMADO
De la Azufrera del Noroeste de España. Pureza garantizada. De venta en Almacenes de Hijos de Hermógenes Sendino.—PALENCIA

RIEGO POR ASPERSION
El riego por aspersión pretende demostrarte prácticamente que la lluvia artificial es efectiva como la natural.
El riego por aspersión es más ventajoso porque;
- **No es necesario nivelar los terrenos.**
- **Se produce ahorro de agua.**
- **Se ahorra mano de obra.**
- **No se produce erosión.**
- **El agua se reparte uniformemente.**

Podemos darle referencia de innumerables instalaciones
Consúltenos sin compromiso
TEJEDA Y CIA., S. L.
Becerro de Bengoa (Frente Emisora) PALENCIA

M.C.D.2022

CAPITULO 5

Luces y sombras de NORTEAMERICA

Por JEAN KNECHT

Los talones de Aquiles del gigante occidental

- **No hay maestros suficientes para una población escolar que aumenta por millones de año a año**
- **Kennedy quiere aplicar ciertos métodos "milagrosos" del Mercado Común a la economía americana**
- **Los ancianos del Senado no hablan con la longitud de onda de la "nueva frontera"**

A pesar de su poder material, los Estados Unidos no figuran en todos los campos como líderes del mundo libre. Sin pretender hacer un catálogo de los puntos débiles del gigante occidental, un cierto número de señales acuden inmediatamente a la memoria. Con relación a la inmensidad de los recursos dedicados a la «carrera de la luna», uno se siente un poco deslumbrado, por ejemplo, por la modalidad de los esfuerzos hechos en el campo de la educación. Si se recurre al reciente proyecto de presupuesto depositado por el presidente Kennedy en el Congreso, los gastos para la conquista del espacio han seguido desde hace tres años una curva claramente ascendente: 1.300 millones de dólares en 1962, previsiones de 2.400 millones de dólares para 1963 y de 4.200 millones para 1964, cifra que deberá alcanzar los 14.000 millones hacia 1970, mientras que el presupuesto para la educación sólo ha pasado, en tres años, de 1.000 a 1.500 millones de dólares, a pesar del sensiblemente aumento de la población. Para fijar las ideas, recordemos que la defensa nacional absorbe por sí sola más de la mitad del presupuesto: 55.400 millones de dólares de un total de cerca de 100.000 millones. Las autoridades norteamericanas reconocen sus deficiencias en un campo fundamental, puesto que admiten que «los fallos del sistema educativo ofrecen serios obstáculos para alcanzar importantes objetivos nacionales e impiden a individuos capaces obtener la enseñanza de alta calidad a la que deberían tener libre acceso». (Texto del proyecto de presupuesto 1963-64).

Uno de los aspectos más inquietantes de este problema sigue siendo el de la integración racial en las escuelas y universidades. Aunque se hayan registrado sensibles progresos estos últimos años baja el impulso del Gobierno, subsisten islotes de resistencia en el Sur, en particular en Mississippi y Alabama, últimas ciudadeladas, con Carolina del Sur, de los segregacionistas. Los disturbios raciales en la Universidad de Ole Miss son la trágica ilustración más reciente de esto. En otros estados, incluído el de Nueva York, la discriminación entre alumnos negros y blancos da nacimiento en ciertos casos a vivas controversias. Sin embargo, la evolución hacia la integración escolar se prosigue y que las autoridades tienen buenos motivos para pensar que los pasados desórdenes ya no volverán a producirse.

Entre los problemas ya antiguos figuran los derivados de una demografía galopante. Sin duda, los Estados Unidos no tienen el monopolio de este fenómeno, que conocen la mayor parte de los demás países. Pero, a escala norteamericana, cualquier ruptura del equilibrio adquiere las proporciones de una catástrofe. En un país donde la población aumenta aproximadamente tres millones de individuos al año, el número de niños por instruir crece en proporciones tales que la administración no siempre encuentra soluciones deseables. A esta dificultad básica viene a añadirse la tendencia general de los norteamericanos a vivir en las afueras, más aireadas y menos onerosas. La «recogida» de los niños por los autobuses comunales se hace así muy complicada, lo mismo que la construcción de escuelas en lugares accesibles.

Un número cada vez más aterrador de millares de millones de dólares es engullido por los programas espaciales y de la defensa. Poco queda para las escuelas y Universidades donde, como vemos en la foto, la integración racial va abriéndose paso.—(Foto Fiel)

Según informaciones publicadas en fuentes oficiales, la apertura del año escolar ha visto alcanzar en alumnos, desde los jardines de la infancia hasta los de las Universidades, la cifra de 46,7 millones, o sea un aumento de 1.700.000 sobre la del año pasado. En el informe privado, las cifras siguen una progresión semejante, y el número de alumnos en este sector alcanza hoy cerca de 6.000.000.

La contratación de maestros de escuela se hace así cada vez más difícil. Según los cálculos oficiales, este año se necesitarán 1.744.000 profesores, o sea 60.000 más que el año pasado. Puede preguntarse cuál será el nivel pedagógico de estos últimos al pensar que ya en 1961 cerca de 100.000 no habían satisfecho las normas de rigor.

En cuanto a los programas de construcción escolares, continúa retrasado con relación a las necesidades del país. Al menos se registran aparentes progresos en los métodos instructivos, mediante el empleo del cine, la televisión y las cintas magnetofónicas. Sin embargo, estos métodos están aún lejos de haberse generalizado y solamente son adoptados por las escuelas más modernas y más ricas. Así existe el peligro de ver —como en las Universidades— ensancharse el foso entre las escuelas privilegiadas que pueden permitirse el lujo de profesores bien retribuidos y la masa de los establecimientos cuyo nivel —debido a la penuria de profesores calificados y a la ausencia de métodos pedagógicos modernos— corre el riesgo de no mejorarse como debiera para sostener la comparación con los países en que la instrucción es objeto de las más cuidadosas atenciones.

SITUACION ECONOMICA Y SOCIAL

Uno de los éxitos más espectaculares de Kennedy en una de las últimas sesiones del Congreso fue la votación por una amplia mayoría del mismo de la Trade Expansión Act, es decir, las nueva legislación comercial que dará al jefe del Ejecutivo poderes especiales para bajar progresivamente las barreras aduaneras norteamericanas ante los productos europeos a cambio de un acceso más fácil de las mercancías norteamericanas a los países del Mercado Común. El fin es facilitar la oleada de intercambios a través del Atlántico y desarrollar un mercado del mundo libre capaz de poner en un aprieto todos los planes de los países socialistas. Pero no hay semana que en los Estados Unidos un economista distinguido destaque con espanto la disparidad de los porcentajes de crecimiento de las economías europea y norteamericana. Hasta tal punto que el pasado verano el presidente Kennedy no vaciló en enviar a su principal consejero económico, Walter Heller, a Europa a fin de ver si ciertos métodos de inversiones o de financiación empleados con éxito por los países del Mercado Común no podrían emplearse con provecho en los Estados Unidos.

Todos saben que los cambios de Wall Street durante el año 1962 han sufrido sensibles empeoramientos y que el paro crónico continúa evolucionando alrededor de porcentajes incompatibles con una economía sana. Las mismas señales se registran en los proyectos del Gobierno norteamericano relativos a la extensión de la seguridad social a los trabajadores de todas las categorías. El seguro médico a las personas mayores ha sido rechazado hasta el presente por un Congreso cuya devoción por el progreso social queda aún por demostrar.

En cuanto a los sindicatos, a los que apenas la cuarta parte de los asalariados continúan estando afiliados, son presa, pese a su enorme poder financiero y político, de convulsiones internas. Colocada bajo la codirección de hombres tan opuestos como George Meany y Walter Reuther, la A. F. L.-C. I. O., atraviesa una crisis de crecimiento. Son numerosos sus adheridos que rechazan el giro, más político que sindical, adquirido por las reivindicaciones de sus dirigentes, y parece en curso una contraofensiva en este sentido

La huelga de los periódicos de Nueva York, que ha amenazado de muerte a varios grandes diarios norteamericanos, es uno de los ejemplos más recientes de los excesos a los que puede conducir un sindicalismo cuyos intereses particulares pueden llegar a ignorar los del asalariado y los de la nación. Sin perjuicio del daño causado a una prensa que se llama libre y que ni siquiera se toma la libertad de parecerlo.

También habrá que mencionar la suerte miserable de numerosos trabajadores de «cuello blanco», demasiado orgullosos para afiliarse a un sindicato y a menudo explotados por empresarios sin escrúpulos que les imponen horas suplementarias sin relación con las estipulaciones de las leyes sociales.

La ausencia de coordinación en el vasto sistema de los transportes norteamericanos surge como otra laguna sorprendente. Sin embargo, en un país tan extenso, ¿no convendría que un organismo repartiese las tareas entre las compañías aéreas, marítimas, los transportes ferroviarios y por carretera? A la escala de los Estados Unidos la empresa es sin duda infinitamente más complicada que en Europa. Pero la vetustez y la falta de confort de la mayoría de los trenes norteamericanos siguen siendo un tema de asombro para el visitante europeo, así como la explotación irracional de las líneas aéreas, que se hacen la competencia en los mismos recorridos, a las mismas horas, y con material casi idéntico. ¿No exigiría la lógica un plan de conjunto que permitiese servir, para el mayor confort del viajero, todos los puntos del territorio del modo más económico posible?

Entre los obstáculos fundamentales a tal revolución figuran el culto, siempre vivo en los Estados Unidos, a la libertad de empresa, que debe permitir a las compañías, cualquiera que sea su utilidad, hacerse la competencia, y también la tradicional oposición entre autoridades federales y legislaturas de estados, cuyos intereses en numerosos planos son tan divergentes.

LA CASA BLANCA Y EL CONGRESO

Nada puede ilustrar mejor las contradicciones de este sistema federal que la sorda lucha que se libra, de forma casi permanente, entre la Casa Blanca y el Congreso y cuyo resultado es demasiado a menudo paralizar la acción del Ejecutivo. Sin duda, el papel de control y de freno otorgado al Parlamento es fundamental, pero a condición de que ese Parlamento se haga eco no de intereses locales privados, sino del bien de todo el país. Cada representante en el Congreso lleva «dos sombreros», el de los Estados Unidos y el de su circunscripción o de su Estado. La situación se complica en el Capitolio por el papel omnipotente de las comisiones, en particular de las de las «apropiaciones», presididas, en el curso de una de las últimas sesiones, por hombres respectivamente de 83 y 84 años, a los que no se puede exigir que hablen con la longitud de onda de la «nueva frontera».

Lo mismo ocurre con la comisión de finanzas del Senado, presidida por el sudista Byrd, un hombre de otra generación y representante de los poderosos intereses privados. La regla de la longevidad, que lleva a la presidencia de las comisiones más importantes, a menudo a los parlamentarios más mayores no es, evidentemente, un motivo de regocijo. Estos hombres tienen más motivos para mantener el «statu quo», que para querer modificarlo. Incluso en el Senado —ese club de los cien muy exclusivo— de tendencia conservadora, a pesar de su amplia mayoría demócrata, Kennedy no siempre las tiene todas consigo. Al comienzo de su mandato, prefiriendo recurrir a la persuasión, el presidente trató al Parlamento con el mayor respeto. Descontento por el fracaso de su estrategia, Kennedy decidió entonces ahogarlo bajo un diluvio de mensajes que tratan de todos los temas posibles e imaginables. Idéntico fracaso.

El LXXXVIII Congreso, teniendo sensiblemente la misma composición que su predecesor, hace difícil entrever cómo el jefe del Ejecutivo podría salir airosamente de otro modo que proponiendo soluciones de compromiso capaces únicamente de obtener una mayoría.

Sin embargo, la cuestión de las relaciones entre la Casa Blanca y el legislativo plantea al pueblo norteamericano un importante dilema: ¿No trata el presidente Kennedy de incrementar sensiblemente sus poderes? y, en caso afirmativo, ¿es deseable esta evolución? Es fácil apostar que este debate dominará la próxima sesión. En caso de atascamiento, a Kennedy le quedaría el recurso que utilizaron ciertos presidentes con los parlamentos no dóciles: el establecimiento, por encima del Parlamento, de un diálogo directo con el país mediante visitas, conferencias de prensa y entrevistas televisadas. Queda por saber si el reforzamiento de un sistema presidencial ya vigoroso bastaría para remediar los fallos del régimen.

FIN DE LA SERIE

(Copyright by LE MONDE-OPERA MUNDI. — Derechos exclusivos para España. Agencia FIEL. — Prohibida la reproducción total o parcial).

REPORTAJES "DIARIO-DIA"

Cómo cuidar el éxito de los exámenes de vuestros hijos

Prestadles atención en los difíciles meses de mayo y junio

(Es una colaboración especial para Agencia «Fiel», por Paul Blondais).

El último trimestre escolar es el de los exámenes. Mayo y junio son los dos meses más duros para vuestros hijos. Unos preparan su bachillerato, otros el diploma o el certificado. Para muchos los exámenes son algo difícil e importante.

Tanto ellos como ellas deben, pues, aprovecharlos con buen estado psíquico y moral.

LO PRIMERO DORMIR.—En período de exámenes, un escolar o estudiante debe dormir como mínimo nueve horas por día. Para que el sueño de vuestros hijos sea reposado, hacerles tomar antes de acostarse, un baño o una ducha tibia. Esto vencerá sus nervios.

SEGUNDO, COMER.—Dadles una nutrición fortaleciente, rica en vitaminas. Por la mañana: jugo de frutas (naranja o limón), después, café con leche, pan con mantequilla y mermelada y un plato de puré de avena. A mediodía, legumbres verdes, puré de trigo, yogourt y fruta. En la cena, potaje, jamón o pescado, ensalada, leche y fruta.

He aquí la alimentación que hará de vuestro pequeño el primero en sus estudios.

TERCERO, BEBER. — Preved las bebidas tónicas, nunca en este tiempo alcohol. En la mesa, jugo de uva y manzana, un poco de vino tinto rebajado con agua para los mayores de 15 años, son bebidas excelentes para la salud. Al despertarles, hacerles beber un vaso de agua mineral. Por la noche, después de cenar, dadles un vaso de leche azucarada con miel.

CUARTO, RESPIRAR. — Sobre todo, el oxígeno es indispensable para facilitar el trabajo intelectual. Vuestros hijos tienen, pues, necesidad de respirar a pleno pulmón.

Por la noche, entreabrir la ventana de su habitación. Y todas las mañanas obligarle a hacer cinco minutos de ejercicios respiratorios.

Dadles también comprimidos de vitamina C, o gotas de ácido fosfórico. Estos medicamentos facilitan la asimilación del oxígeno por la memoria.

Todos vuestros cuidados serán ineficaces si en el momento del examen vuestro hijo pierde sus recursos. Contra el trac he aquí un excelente truco. La noche anterior al examen, cuando éste esté acostado, aplicadle sobre el estómago una toalla mojada con agua muy caliente y 10 gotas de alcohol valerio. Dejadla durante cinco minutos y friccionar después con un poco de colonia. Vuestros hijos se sentirán transformados.

En España hay once corazones artificiales que funcionan con pilas como cualquier transistor

René Sans tiene en sus manos la vida de estos enfermos

Jarandilla de Yuste. — (Crónica especial para Agencia «Fiel», por el Padre T. B. O.).

En viaje relámpago ha pasado por Jarandilla René Sans, un hombre joven, activo, incansable, del que dependen once vidas.

Su viaje por Jarandilla tenía como objeto cambiar las pilas del corazón artificial de Jesús Gómez Cano.

Acompañando al Dr. Don Manuel Peña Borja, hemos visto cómo las pulsaciones del enfermo descendían de 68 a 40. Han bastado unos momentos para desconectar los cables y poner nuevas pilas en el «marcapaso» que funciona con 12 transistores.

En la actualidad son 11 vidas, 11 corazones de hombres y mujeres, repartidos por toda la geografía española, los que dependen del coche o del avión de René Sans.

Ultimamente en Bilbao, un célebre cirujano ha colocado tres marcapasos, y otro ha sido colocado en Santiago de Compostela.

Como español, el señor Sans admira y comenta con orgullo los aciertos de la cirugía española. Hace no mucho salió al paso de una información falsa que desconocía la existencia en España de varios casos en los que el corazón palpita gracias a una máquina, pero gracias también a la pericia de unos médicos.

Este hombre en diario vértigo para que otros corazones palpiten a su ritmo, ha detenido en los muros del Castillo su veloz viaje por los campos y las ciudades de España, para visitar el castillo de Yuste, futuro parador de turismo.

Le ha acompañado en su visita, Jesús Gómez Cano, el enfermo del corazón que gracias a él lleva una vida normal.

Luego, con el sol de Extremadura René Sans ha partido para Madrid, Bilbao, a cualquier sitio donde se necesite un corazón.

Audiencias Militar y Civil de S. E. el Jefe del Estado

(Viene de primera página)

Cámara de Comercio Internacional.

Don Carlos Mendoza Gimeno, presidente del Consejo de Administración de Unidad Eléctrica, S. A., (UNESA).

Don Eduardo de León Manjón, Marqués Deméritos, presidente de la Junta Nacional de Cooperativas Algodoneras.

Don Silvestre Segarra Bonig.

AUDIENCIA MILITAR

Su Excelencia el Jefe del Estado y Generalísimo de los Ejércitos, ha recibido en audiencia militar en el palacio de El Pardo, a los siguientes señores:

Don Antonio Llop Lamarca, Teniente general del Aire, jefe de la Región Aérea del Estrecho.

Don Ramón Rodríguez Vita, Teniente general, Capitán general de Baleares.

Don Felipe Acedo Colunga, Consejero togado del Aire, Consejero togado del Consejo Supremo de Justicia Militar.

Don Francisco Benito Perera, Vicealmirante, presidente del Tribunal Marítimo Central.

Don Adolfo Baturone Colombo, Contralmirante jefe del sector naval de Cataluña y Comandante militar de Marina de Barcelona.

Don Juan Sáinz de Bustamante y Ruiz Berdejo, General Subinspector del Cuerpo de Ingenieros de Armas Navales, Inspector general del Cuerpo de Ingenieros de Armas Navales.

Don Cándido Alvarez de la Cruz, Inspector médico de segunda clase, jefe de servicios de Sanidad de la Tercera Región Militar.

Don Luis Azcarraga Pérez-Caballero, Coronel del Cuerpo de Ingenieros Aeronáuticos, director general de Protección de Vuelo

Don Mauricio Iriarte Mateo, Coronel de Artillería del S. E. M., jefe del Regimiento mixto de Artillería número 93.

Don Alfredo Girbal Dueñas, Coronel de Infantería, jefe del Regimiento de Infantería Mérida, número 44.

Don José Antonio Calderón y Pérez Aloe, Comandante auditor del Consejo Supremo de Justicia Militar.

Don Enrique Contreras Franco, Capitán de corbeta profesor de la Escuela Naval Militar.

Don Jesús López Medel, Capitán Auditor del Aire, de la Fiscalía Jurídica de la Región Aérea Central.—Cifra.

ALDO MORO sigue con sus gestiones

Para formar Gobierno en Italia

Roma, 29.—El primer ministro designado, Aldo Moro, ha continuado sus sesiones con vistas a formar Gobierno.—Efe.

NOTICIAS de MADRID

- **Leva de jóvenes atletas en los pueblos**
- **Dos novilleros: "Alemán I" y "El Indio Rubio"**
- **Paco Corpas, pintor y mecenas de los noveles**

MADRID.—(Crónica de ARGOS especial para nuestro diario. Prohibida la reproducción).

El domingo se celebró por primera vez en Madrid y en toda España el Día de la Iniciación del Deporte, principalmente creada para hacer vigorosas levas de atletas, entre la juventud rural. Es decir, que va encaminado a descubrir valores en potencia entre los muchachos sanos y recios de los pueblos con codiciones naturales para el atletismo, que es la base y fundamento de todos los deportes, aunque los chicos no tengan estilo ni técnica alguna, pues esto se les enseñará después.

En cada provincia serán seleccionados cincuenta atletas, descubiertos entre los que reúnan mejores cualidades para el ejercicio físico, los cuales en la segunda quincena de julio serán concentrados durante cuatro días en el lugar más adecuado de la jurisdicción provincial, para ser observados por médicos, profesores de Educación Física, entrenadores y demás especialistas, a fin de que los mejores pasen a la fase nacional, en la que la concentración será de quince días, para una definitiva selección de auténticos valores, que serán sometidos al adecuado entrenamiento en centros o residencias especializadas.

Se pretende con esta campaña despertar en todos los pueblos de España la inquietud por el deporte, que tantas satisfacciones de todo género produce a los jóvenes que la practican, apartándolos, de paso, de otros entretenimientos y diversiones poco recomendables, y llegar a formar los cuadros de atletas que han de ir relevando a las figuras actuales y aumentado su número. Con la Delegación Nacional de Educación Física colaboran a la consecución de tan nobles fines el Frente de Juventudes, y también los médicos, los párrocos y los maestros.

Si muchos detractores tiene la fiesta nacional, más allá de nuestras fronteras también cuenta con incontables entusiastas, activos y pasivos, es decir, como lidiadores y como aficionados. En la larga «disdrada» de Las Ventas podían oírse idiomas de todos los países. Y en general no hay feria taurina importante en la que los extranjeros no ocupen una buena parte de las localidades y, por cierto, las mejores, que es lo mismo que decir que las más caras. En cuanto a los «torcadores» foráneos, en estos días ha dado cuenta la Prensa de dos novilleros rubios, uno alemán y otro norteamericano que sueñan en conseguir el «doctorado» en España.

El primero se llama Waldemar José Riedel, nombre poco «cartelero», por lo que torea con el apoño de «Alemán I». Tiene 38 años y lleva 10 de novillero. Desde niño sintió la afición en su país, que se le despertó por las fotografías de las revistas, pero como en Alemania nadie sabía explicarle cómo eran exactamente las corridas de toros, se decidió a venir a aprenderlo personalmente y aquí está desde hace diez años, toreando cuanto puede, viviendo de clases particulares de alemán y esperando el momento difícil de poder tomar la alternativa, para regresar a su país como matador de toros y organizar festejos taurinos sin sangre, ya que de otro modo no se autorizarían.

Menos taurino aún es el nombre del norteamericano, Paul Ehlert, por nombre artístico «El indio rubio», que llega mucho más «placcado» que el anterior y que como él está decidido a «doctorarse» en España. Parece ser que este novillero, hecho principalmente en Méjico, tendrá una oportunidad en Vista Alegre. Y si consigue la alternativa, también organizará corridas incruentas en los Estados Unidos, donde se multiplican las peñas taurinas.

¿Sabían ustedes que el «violín de Ingres» de Paco Corpas era la pintura? Pues así se ha revelado en un pequeño reportaje en «Madrid». Recientemente ha vendido dos cuadros —uno abstracto y otro figurativo— por cinco mil duros a un coleccionista extranjero. Se entretiene pintando entre temporada y temporada taurina, y para el próximo invierno va a abrir una sala de exposiciones a fin de ayudar a artistas noveles.

Colaboradores de DIARIO-DIA

LIBERTAD Y LEY MORAL

Por Adolfo MUÑOZ-ALONSO

La libertad es algo muy difícil de ejercer. Algunos incoan con precipitación un expediente para explicar las dificultades que comporta el ejercicio de la libertad. El resultado del expediente es conocido: las trabas, los obstáculos, los impedimentos exteriores de toda índole. Pero la verdad es muy otra. La libertad es muy difícil de ejercer porque está turbio en cada hombre el manantial de donde la libertad brota y salta.

Con ser una operación difícil la del ejercicio de la libertad, resulta mucho más ardua la empresa de entender en qué consiste. A los que no disponen de tiempo, de ganas o de habilidad para estudiar en su raíz el problema de la libertad me permito indicarles que es uno de los temas más arduos de la historia del pensamiento humano. Son muchos los siglos que han recorrido los hombres en la búsqueda de una expresión satisfactoria, y no la han encontrado. Todas las antorchas han apagado su luz cuando, pasado el primer fervor, han tenido que competir con los resplandores que emitían otros ciriales, en la procesión iniciada hacia el santuario de la libertad.

Hoy, sí; se habla de la libertad como de un requisito inexorable de la existencia humana. La libertad es proclamada como la raíz de la vida y de la dignidad humana personal. Es la nuestra la época de la libertad como arrogancia; o, si se prefiere, la época arrogante de la libertad. Pero ayer —un ayer con los pies en nuestro siglo— lo que se exaltaba con el mismo entusiasmo que hoy la libertad era el determinismo radical. Y esta exaltación se hacía en nombre de la ciencia. El siglo pasado fué el siglo de la libertad como misterio; con la particularidad de que no se creía en los misterios. El siglo actual —en las décadas más cercanas a nosotros— es el tiempo de la libertad como mito; con la singularidad de que no se respeta ninguno.

¿No será que las cosas no están claras, y que la libertad no es asunto tan natural como piensan algunos filósofos y pregonan algunos políticos? Porque la idea de libertad que subyace en la exaltación de nuestros contemporáneos es una libertad antropofágica. Es una libertad que, si no se deglute a sí misma, sí que devora a los hombres que la mantienen. La libertad concebida como soberana indiferencia termina por privar, al hombre que así la entiende, de la libertad ideal y de las libertades reales. Las vicisitudes por las que ha atravesado la noción de la libertad nos hacen ser cautos y prudentes.

Lo primero que hay que considerar es que la libertad no es la facultad de poder elegir u obrar desde una indeterminación radical y absoluta. El que aspire a ser libre, basándose en colocar indistintamente la cruz o la raya, el signo positivo o negativo en las operaciones de la vida, se equivoca. El hombre nace con algunos signos positivos, que no es posible cambiar, y con otros negativos, que no puede suprimir. El ser libre es algo que acontece al hombre, y no es posible prescindir de lo que el ser hombre es y significa al hablar de la libertad humana. El hombre ha de respetarse a sí mismo, si pretende seguir siendo hombre al ejercer la libertad. El que no respeta los límites de la naturaleza humana personal y social en el ejercicio de la libertad, sé suicida. Vive como un sonámbulo, que es una manera de vivir con la muerte en cada ventana abierta.

Al hombre le sostienen las resistencias; como a los barcos en el agua, como a los aviones en el aire. Sin esas resistencias se precipitan en el fondo o en el vacío. En el orden físico, el hombre ha de contar con las resistencias orgánicas; en el orden espiritual no puede suprimir las resistencias morales. No se trata de imposiciones adjetivas, inventadas para un concierto de libertades en un mundo de egoísmos encontrados, sino de límites intrínsecos y objetivos para que la libertad posible se convierta en libertad real y efectiva.

La norma moral no frena al hombre en el ejercicio de su libertad —como tantas veces se nos predica— sino que supone la condición natural de toda libertad posible. Una libertad sin el timón de la ley moral es una libertad a la deriva. Puede ser que, en un principio, al levar anclas, el navío zarpe con velocidades vertiginosas, pero antes de cumplir la primera singladura se estrellará contra el muro del puerto. Y ésto será así, aunque desde los malecones se grite el peligro. La tan decantada distinción entre libertad y libertinaje se funda en el reconocimiento o en la negación de la ley moral.

Lo que acontece es que la ley moral no es un postulado abstracto, sino una constante que trasciende a los hombres todos y está promulgada en el corazón del alma, acompañando al hombre en todos y cada uno de sus pasos. El hombre puede, absolutamente hablando, desoír su voz; pero si la desoye no anda en libertad, por mucha que sea la apariencia de libertad al andar. Es libre el que se atiene voluntariamente a lo que prescribe la ley moral; aunque no está constreñido físicamente a proceder así. Cuando un hombre prescinde de la ley moral, alucinado por la ausencia de necesidad para seguirla, creyendo que obra en libertad, actúa encadenado al mundo que le rodea o a los instintos que le agusanan.

M.C.D.2022